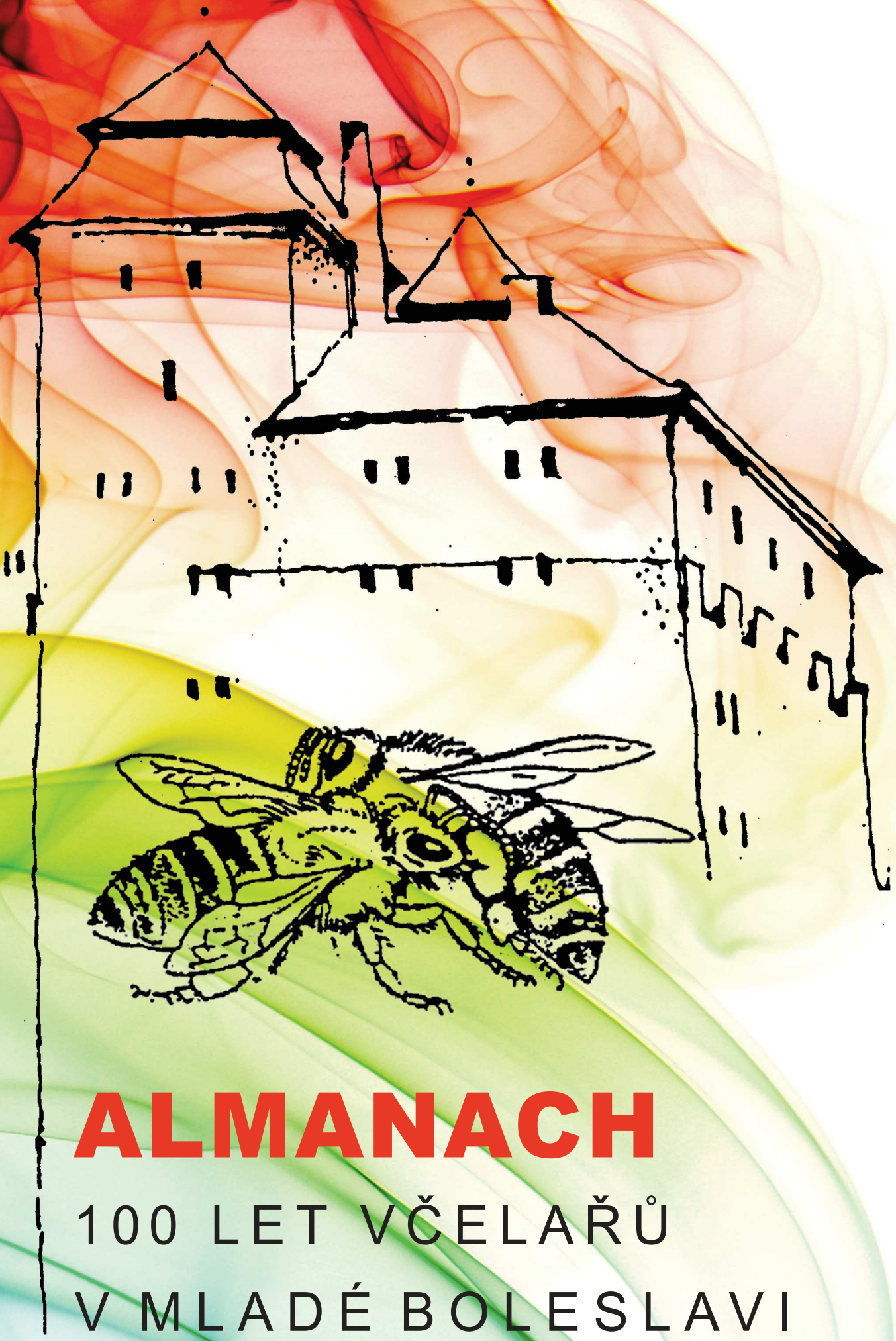

ALMANACH

100 LET VČELAŘŮ V MLADÉ BOLESLAVI

ALMANACH 100. LET VČELAŘŮ V MLADÉ BOLESLAVI

Vydává: **ZO ČSV Mladá Boleslav**
Tisk a zlom: **DUOPRESS.cz** Mnichovo Hradiště
Grafika obálky: **Zdeněk Gola**
Test upravili: **manželé Pouškovi a Ing. M. Ottomanský**
Fotopříloha: **vybrali a upravili Ing. Leoš Dvorský a Ing. Jiří Šturma**
Vydáno: **XI/2012**

Úvod

Listujeme-li v zápisech a kronice mladoboleslavské organizace včelařů a probíráme-li fotografickou část archivních materiálů, dojdeme zcela určitě k poznání, že to byl nepřetržitý tok zásadního, ale především drobného chovatelského úsilí. Za jejich dobrými výsledky totiž stojí systematická denní práce.

Včelstva jsou biologickými celky, vzornými kolektivy, které v umělém chovu potřebují moudrou péči včelařů. Také včelaři se stávají svojí pílí dobrými kolektivy.

Následující stránky jsou profilem mladoboleslavské organizace včelařů za uplynulých sto let. První část přibližuje činnost ZO od založení až do roku 1992. Novodobá historie – poslední dvě desetiletí - je zachycena v části druhé.

Včelařství v původní rozloze mladoboleslavského okresu v minulosti a příčiny založení Včelařského spolku pro Mladou Boleslav a okolí.

Včelaři v původním mladoboleslavském okrese v 19. století nebyli z valné většiny sdruženi ve včelařských spolcích. Podle archivních dokumentů a literárních pramenů zde však působili někteří vyspělí a pokrokoví chovatelé. K získání odborných vědomostí odebírali časopis „Včelař“, vydávaný od r. 1867 Josefem Mikulášem Boleslavským. Tento časopis se stal r. 1875 orgánem českých včelařů s názvem „Český včelař“. Kupovaly se tehdy vydávané včelařské knihy, jako např. od F. S. Kodýma „Kniha včelařská“, od Ferdinanda Lišky „Včela a její chov“ a mnoho jiných odborných příruček. Rozběrné dílo a doporučovaný „Oul brněnský“ převládal na včelínech pokrokových chovatelů, o čemž svědčí článek v časopise Včelař z r. 1873 od Čeňka Hořejšího, truhláře v Březně, nazvaný Oul brněnský, nyní nejvíce rozšířený v severovýchodním okrsku u Mladé Boleslavi. K této části okresu také náleželi chovatelé, kteří byli členy kopidlnsko-libáňského včelařského spolku se sídlem v Dymokurech. Tento včelařský spolek, založený r. 1869 v sousedním okrese, sdružoval včelaře z dalekého okolí a tzv. „loučenská rámková míra“ 26 x 20 cm třípatrového stojanu, byla přijata velmi brzo včelaři v severovýchodním okrsku mladoboleslavského okresu. Někteří chovatelé z této části okresu byli členy včelařského spolku v Chrudimi, založeného r. 1864, a jejich přičiněním se dostala do širší veřejnosti na Mladoboleslavsku kniha od Vojtěcha Lešetického „Rozumové včelařství“. V okrese Ml. Boleslav byl zájem o účast na tehdy začínajících včelařských kurzech. Jeden z nich byl pořádán ve dnech 19. až 21. srpna r. 1896 v Novém Městě nad Metují, jehož se zúčastnil Hynek Sindlauer, učitel z Kropáčovy Vrutice.

Ve městě Mladá Boleslav byl založen v roce 1882 včelařský spolek, který byl veden nevčelaři a po třech letech zanikl. Zachovalo se nám pouze, že jeho posledními vytrvalými členy byli: mladoboleslavský děkan Čtyroký, obchodník Zahrádka a obchodník Šámal. Význam spolku byl pouze propagační, protože doporučoval význam chovu včel a jen za tím účelem, aby byl zvýšen prodej medu, jako potraviny i léku.

V okrese mladoboleslavském vznikla v 90. letech devatenáctého století myšlenka založit včelařské spolky jako oblastní zájmová sdružení, v nichž by byli členy vždy chovatelé z několika obcí. Iniciativní návrh vznikl vždy u včelařů z určité obce, která se stala centrem a v níž byli hlavní funkcionáři. Tato organizační forma při vzniku včelařských spolků v našem státě zůstala v podstatě při převedení na Základní organizace včelařů do dnešní doby. V okrese mladoboleslavském do doby založení včelařského spolku pro Mladou Boleslav a okolí, byly tři včelařské spolky: včelařský spolek pro Semčice a okolí, založený r. 1895, včelařský spolek pro Lysou nad Labem, založený r. 1900 a včelařský spolek pro Předměřice a okolí, založený r. 1905. Všechny tyto spolky byly začleněny do Zemského ústředí včelařského v Praze. O jejich aktivní práci se dočítáme v časopise Český včelař, kde je veřejnost seznamována s jejich odbornou a osvětovou prací. Nejvíce byla známa činnost včelařského spolku pro Semčice a okolí, protože v Semčicích byla zřízena první pozorovací včelařská stanice, vedená řídícím učitelem Hořejším. Práce této stanice, byla jako vzorová doporučována i ve „Včelařské čítance“ od Františka Vohnouta z r. 1909. Semčický včelařský spolek se zasloužil o pořádání první okresní včelařské výstavy v Dobrovici roku 1912. Druhou zásluhu v témže roce měl semčický spolek na zdařilé včelařské expozici, která byla instalována na Severočeské výstavě v Mladé Boleslavi. Podrobné informace o těchto akcích jsou v časopise Český včelař z r. 1912.

Protože i v okolí Mladé Boleslavi bylo hodně včelařů, kteří byli členy semčického včelařského spolku, rozhodli se, že založí vlastní spolek.

Učitel Bohumil Donát z Mladé Boleslavi dopsal Zemskému včelařskému ústředí v Praze, jak na celou věc nahlíží. Ústředí dopisem ze dne 9. 10. 1912 odpovědělo, že souhlasí se založením včelařského spolku za předpokladu, že se nově utvořený spolek vykáže aspoň 25 členy dosud neorganizovanými. Tyto podmínky byly splnitelné, poněvadž v Mladé Boleslavi i v okolních vesnicích byla řada zájemců o chov včel a měli též snahu o sdružení ve včelařském spolku.

Záleželo jim také, aby centrum spolku nebylo příliš vzdáleno od jejich obydlí. Učitel Donát rozeslal pozvání k přátelské poradě na den 13. října 1912 do Národní restaurace pana Josefa Křikavy „Starý pivovar“. Tato schůze měla rozhodnout o založení nového včelařského spolku. Na pozvání se dostavili i místní včelaři a včelaři z okolních vesnic: profesor mladoboleslavské reálky Bedřich Palička, obchodník Rudolf Svoboda, učitel Štěpán Vacke, rotmistr zbrojíř František Vít, učitel Alois Štefl, obchodník Otakar Zralý, obchodník Jan Jiruš, zaměstnanec fy. Laurin-Klement Josef Klapač, školník reálky Alois Klipec, učitel Bohumil Donát.

Jmenovaní se usnesli, že nově založený včelařský spolek bude pojmenován „Včelařský spolek pro Mladou Boleslav a okolí“. Zvoleno bylo zatímní předsednictvo. Předseda Bedřich Palička, jednatel Bohumil Donát, pokladník Štěpán Vacke. Zatímní předsednictvo se ujalo práce a tato byla korunována skvělým výsledkem. Do týdne se přihlásilo více než 40 členů. Stav byl oznámen včelařskému ústředí do Prahy a byly vyžádány vzorové stanovy k založení spolku. Po obdržení stanov předsednictvo tyto doplnilo a již dne 23. 10. 1912 zaslalo v pěti opisech k úřednímu schválení. Stanovy byly schváleny Místodržitelstvím dekretem ze dne 5. 11. 1912 čj: 8-4164/A Nč.34352 a současně Okresní správa politická v Mladé Boleslavi poskytla spolku k založení příspěvek 50,- K. Ústředí zaslalo spolku kulaté razítko s názvem spolku a uprostřed razítka s obrazem včely.

První ustavující valná hromada byla konána 24. listopadu 1912 v Národní restauraci Josefa Křikavy ve Starém pivovaře v Mladé Boleslavi, za přítomnosti 30 členů. Do prvního výboru byli zvoleni: předseda prof. Bedřich Palička, místopředseda mlynář z Mladé Boleslavi Jaroslav Jíra, jednatelem učitel z Mladé Boleslavi Bohumil Donát, pokladníkem učitel z Mladé Boleslavi Štěpán Vacke. Členové výboru: školník reálky Alois Klipec, zam. fy Laurin-Klement Josef Klapač, učitel z Vince Alois Štefl, rolník z Pětikozel Jaromír Boháč, rolník z Řehnic František Dubský, rolník z Martinovic Václav Brzobohatý, učitel z Nepřevázky Antonín Šolc. Za revizory zvoleni: učitel ze Sukorad Hynek Sindlauer, tovární zřízenec z Velkých Čejetic František Ulman. Ve volných návrzích bylo stanoveno, jak naložit s dotací od Okresní politické správy a přítomni rozhodli, že zakoupí Rietschův lis na výrobu mezistěn za 24,- K a vařák na vosk od firmy Rousek Praha-Nusle za 26,- K. Navázána byla spolupráce s okrašlovacím spolkem v Mladé Boleslavi za účelem výsadby a ochrany nektarodárných a pylodárných rostlin. Jednatel Bohumil Donát byl pověřen, aby dodával pravidelně písemné zprávy o činnosti spolku do časopisu „Český včelař“ a též do mladoboleslavských novin. Ze zápisu dále vyplynulo: členské schůze budou vždy spojeny s odbornou přednáškou a budou se odbývat v různých obcích v obvodu včelařského spolku. Schůze výboru se budou pravidelně měsíčně konati v mladoboleslavské reálce. Budeme dostávat od Ústředí jako členové časopis. Jeden výtisk bude ponechán ve spolkové knihovně právě založené a všechny knihy budou svázány. Knihovna bude k dispozici v reálce u Aloise Klipce. U všech členů byl proveden soupis včelstev za účelem požádání o příděl nezdaněného cukru ke krmení včel na příští zimu. Cena nezdaněného cukru je 2,-K za 1 kg. Nezdaněný cukr je včelařům přidělován od r. 1911. Máme 42 včelařů s počtem 322 včelstev. Zpráva pokladní: do pokladny přijato na členských příspěvcích a pojištění za 42 včelařů 181 K 20 hal a za kalendáře utrženo 48 K. Celkové vydání činí 11 K 98 hal. Pro jednotlivé obce byli ustanoveni důvěrníci, aby členové, kteří se nemohli schůzí účastnit, byli informováni o všem, co se ve spolku děje.

Za období první světové války byl včelařský spolek pro Mladou Boleslav a okolí rozdělen na tři obvody: obvod boleslavský, obvod krnsko-vinecký a obvod sukoradsko-lhotecký. V jednotlivých obvodech byl uskladněn spolkový inventář pro potřeby členstva. Každý obvod byl vybaven: vařákem na vosk, lisem na mezistěny a čeřenem na med. Pouze spolková knihovna byla ponechána v boleslavském obvodu. Po zavedení rozběrného díla u všech včelařů organizovaných ve spolku je v zápisech uváděno, že není nutno kupovat spolkové medomety, poněvadž v každé obci je nejméně jeden medomet soukromý, který si mohou včelaři půjčovat. Příslušnost k mladoboleslavskému spolku byla u každého člena záležitostí dobrovolnou, bez ohledu na nějakou rajonizaci. Tak např. do spolku náleželi i členové z poměrně velké vzdálenosti: Dobšína, z Dolního Bousova, Jiřic pod., protože v blízkosti těchto obcí nebyl včelařský spolek. Organizační práce v některých včelařích zanechala zájem o zakládání včelařských spolků nebo o práci v nich, když se přestěhovali v důsledku služebního přeložení. Tak třeba Jaroslav Kopecký po svém nástupu na škole v Lysé nad Labem se ihned ujal práce v místním spolku, jehož byl pak dlouholetým jednatelem a později pracoval i ve včelařské župě.

Přednášková činnost byla vykonávána předsedou Bedřichem Paličkou a jednatelem Bohumilem Donátem. Praktické kurzy lití mezistěn prováděl učitel Václav Štefl z Vince. Besedy se včelaři organizovali Jaroslav Kopecký, Hynek Sindlauer a Josef Ducháček, který se přistěhoval jako řídící učitel z Rovně u Sobotky, kde též působil jako včelařský funkcionář. Místa konání členských schůzí a přednášek byla měněna podle potřeby: restaurace Starý pivovar v Mladé Boleslavi, Hostinec u Eršilů v Mladé Boleslavi, Hostinec u Crhů v Mladé Boleslavi, hostinec u Svárovských v Sukoradech, hostinec u Čejků v Husí Lhotě, někdy byly přednášky konány v mladoboleslavské reálce nebo v Měšťanské škole. Témata byla zaměřena k aktualitám jednotlivých období včelařského roku. Byly též pořádány přátelské návštěvy v okolních včelařských spolcích: Mnichovo Hradiště, Žďár, Sobotka a Lysá nad Labem. První přednáška provedená učitelem včelařství prof. Pokorným z Brandýsa nad Labem, je zaznamenána 19. 4. 1914, kdy téma „O užitku včely a tvoření semen“ zaujalo přítomné natolik, že byl utvořen pastevní odbor spolku a každoročně byla věnována z pokladny částka na zakoupení semen medonosných rostlin. Na počátku r. 1914 měl spolek 96 členů s počtem 473 včelstev. Spolek měl ve svém obvodě již na tehdejší dobu vzorné včelíny. Za nejlépe vybavený byl považován včelín lesního Františka

Vacka v Husí Lhotě, kde byly úly stejného typu – třípatrové stojany míry 22x20cm a k tomu ještě vzorně vybavená včelařská dílna. Na tento včelín byly pořádány i zájezdy z dalekého okolí. Zaznamenán je zájezd v r. 1913 z jižních Čech. Obrázek tohoto včelína (později přestěhovaného do Řepova) je v našem fotoalbu.

Za dobře vybavené včelíny byly považovány včelíny těchto včelařů: Jana Vernera v Mladé Boleslavi, Josefa Raichla ve Vinci, Aloise Frančíka v Krnsku, Václava Adama v Pískové Lhotě, Jana Masopusta ve Lhotkách, Františka Vlacha v Březně, Aloise Šmída v Mladé Boleslavi. Zkoušely se realizovat i zkušenosti se zaváděním včelích matek cizích plemen. „Vlašky“ zkoušel Jaroslav Kopecký v Dlouhé Lhotě, „cyperky“ Alois Frančík v Krnsku a výsledky: podle zprávy Jaroslava Kopeckého se ukázaly v důsledku nežádoucího křížení krokem zpět, poněvadž medný výtěžek, zvětšena bodavost i rojivost to vše nemohlo včelaře uspokojit. Tím se dokázalo, že je nutno rozchovat výhradně místní prošlechtěný materiál. O těchto poznatcích byly zveřejněny zprávy i v časopise Český včelař.

Spolek se ovšem zajímal i o včelařský dorost, který pocházel hlavně ze studentů mladoboleslavské reálky. Obětavostí Aloise Klipce a Bedřicha Paličky byli žáci zaučováni do tajů včelařiny u včelstev umístěných na školní zahradě. Horlivým mladým včelařem byl Zdeněk Káš, Jaroslav Polívka a Bohumil Donát ml., syn jednatele, který se později stal tragickou obětí světové války.

První světová válka a odchod řady včelařů do vojenské služby způsobil pokles počtu členů i včelstev. Odevzdání medu 1 kg ze včelstva a snížení přídělů pilinami a pískem znečištěného cukru způsobilo, že zůstalo ve spolku jen 56 členů a k začátku roku 1917 bylo vykazováno jen 212 včelstev.

Nejméně navštívená byla V. valná hromada konaná dne 7. ledna 1917 v Hostinci u „Eršilů“ v Mladé Boleslavi, kdy bylo přítomno pouze 11 členů a bylo nutno pro nedostatek funkcionářů sloučit funkci jednatele, pokladníka i knihovníka, kdy touto prací byl pověřen Bohumil Donát. Válečná doba nesla i důsledky zvýšení počtu vykradených nebo zničených včelínů, kdy výplaty na pojištění nekryly ani možnost nového nákupu.

Snůška ve válečných letech byla nejvyšší v roce 1916, kdy průměr z 1 včelstva byl 18 kg medu a 0,60 dkg vosku. Tehdy bylo přiděleno na 1 včelstvo 3 kg cukru.

Vznikem Československého státu v roce 1918 měl spolek zájem pomoci výživě národa a 181 kg medu sebraného mezi členy bylo předáno nemocnici. Rovněž z finančních prostředků spolku bylo věnováno 50 K „sirotčímu fondu“. Včelařské Ústředí v době různých cenových změn se snažilo pomoci včelařské propagaci tím, že spolkům byly předány pro členy zdarma včelařské kalendáře.

Podle statistiky měl spolek v roce 1920 celkem 105 členů s počtem 772 včelstev. Tento majetek byl přihlášen k včelařskému pojištění.

Po stránce osvětové i odborného vzdělávání uspořádal spolek ve dnech 5. – 7. července 1920 v mladoboleslavské reálce včelařský kurz za účasti 160ti frekventantů, z nichž byla i určitá část z vojska a dále se kurzu zúčastnili žáci mladoboleslavské rolnické školy. Současně byla uspořádána i včelařská výstava. Vytištěný program na jednotlivé dny zaručoval účastníkům odbornou úroveň a všichni absolventi obdrželi vysvědčení. Skupina absolventů spolu s přednášejícími učiteli byla vyfotografována a je též v našem fotoalbu. Rozvrh na jednotlivé dny byl tento:

5. 7. dopoledne na téma: důležitost chovu včel – přednášel Bohumil Donát, dějiny včelařství – přednášel Josef Ducháček, včelařství v praxi – přednášel Václav Vlach, anatomie – přednášel Bedřich Palička. Odpoledne byli všichni na výstavě provedeni Hynkem Sindlaurem a šití rohoží a slaměných úlů jim provedl kočovný učitel včelařství Rezek z Milovic.

6. 7. učitel včelařství Matěj Hlinecký z Pardubic provedl několik přednášek o úlech a jiných včelařských potřebách. Odpoledne navštívili účastníci vlakem včelín Františka Vacka v Husí Lhotě a na zpáteční cestě včelín Václava Vlacha v Březně.

7. 7. kočovný učitel včelařství Matěj Hlinecký seznámil posluchače s technikou tvoření umělých rojů a pěstování včelích matek.

Dne 1. 2. 1925 se bezenský obvod oddělil utvořením včelařského spolku v Dolním Cetně, čímž klesl počet členů mladoboleslavského spolku na 48. V témže roce byl spolek požádán o jmenování soudních znalců z oboru včelařství, kterými byli doporučeni Bohumil Donát a Josef Klapač. Ve sporu povozníka Fialy proti včelaři Hanušovi z Debře dopadla záležitost ve prospěch včelaře a posudek soudu podával Bohumil Donát. Spor proti včelaři Malíkovi též ve prospěch jmenovaných u soudu obhájil Josef Klapač.

Na včelstva byl přidělován nezdaněný cukr ve výši 5,- kg na zimní krmení a 3 kg na jarní krmení v ceně 3 Kč 50 h za 1 kg.

Rok 1926 s dešti a povodněmi, trvajícími od poloviny června do poloviny srpna, zamezil jakékoliv snůšce a tehdy byl mimořádný příděl 3 kg cukru na 1 včelstvo v důsledku hladovění včelstev. Počet členů klesl na 49 a stav včelstev byl snížen na 422. Propagační činnost však neustala ani při nepříznivých snůškových poměrech. V roce 1927 se mladoboleslavský spolek úspěšně předvedl, jak při severočeské výstavě, pořádané v Mladé Boleslavi ve dnech *24. 7. – 31. 8.,* tak i při Všeslovanské výstavě pořádané v |Praze od 10. června do 3. září. V Praze vystavovalo 18 členů mladoboleslavského spolku a z nich obdrželi výstavní ceny: Bohumil Donát bronzovou medaili Zemědělské jednoty v Praze, Marie Donátová, čestný diplom Zemědělské jednoty v Praze, František Vacek – diplom Svazu zemského ústředí spolků v Čechách, Bedřich Palička – diplom Svazu zemského ústředí spolků v Čechách, Josef Švec – diplom Zemského ústředí včelařských spolků v Brně, Jan Masopust – diplom Zemského ústředí včelařských spolků v Brně, Václav Svoboda – diplom uznání Zemědělské jednoty v Praze, Josef Ducháček – diplom Zemského ústředí včelařských spolků Slezsko, Marie Vacková – diplom Zemského ústředí včelařských spolků Bratislava.

Zima roku 1928/1929 způsobila velké ztráty nejen na ovocných stromech, ale též na včelstvech, kterých podle hlášení zbylo jen 504, a počet členů poklesl na 58. Zkušenosti ukázaly, že zimě vzdorovala jen dobře zásobená včelstva v teplodržných úlech. Poznatky na tomto úseku dokazovaly, že je nutné zlepšit nejen stav chovného materiálu, ale též technické vybavení.

Proto se výbor zaměřil na propagaci chovu ušlechtilých matek a navázal styk s výrobci úlů a včelařských potřeb. První propagační přednášku o chovu matek provedl správce Plemenné stanice v Loděnicích, učitel včelařství Václav Baťha dne 30. 5. 1929 v sále Hospodářské záložny v Mladé Boleslavi a do prvního kurzu chovu matek na náklad spolku do Loděnic na 6. a 7. června byli vysláni členové Emanuel Holan a Josef Valenta. Po absolvování kurzu v Loděnicích informovali členskou schůzi dne 14. října 1929 pořádanou v hostinci u „Crhů“ v Mladé Boleslavi. Utvořen byl chovatelský odbor, do něhož se přihlásili v témže roce a v dalších dvou až třech letech členové: Emanuel Holan, Václav Švec, Josef Klapač, Jaroslav Šimon, Josef Sluka, Jaroslav Miškovský st., Jaroslav Miškovský ml., Josef Reichelt, Jan Masopust, Alois Klipec, Jan Školník, Václav Svoboda, František Trojan, František Kuntoš, František Frančík, Antonín Ulman, Jan Kudrna, Václav Štecha. Byly provedeny objednávky ušlechtilých matek členy spolku a spolek poskytl příspěvek 10,- Kč. Objednány byly matky „Mefista“ z Budějovic od př. Hauzera, „Vlasta“ od př. Pondělíčka ze Slaného, „Vlasta“ od př. Baťhy z Loděnic, „Radonička“ ze včelařské stanice Choceň, „Babička“ od př. Jana Havlíčka z Brna, „47“ od př. Eirmana z Jihlavy, „Republikánka“ od př. Hejného z Kojetic.

Dne 28. 12. 1930 byl stav spolkového jmění podle pokladní zprávy z valné hromady 3.680Kč. Bylo usneseno utvořit pastevní odbor k zlepšování včelí pastvy nákupem medonosných a pylodárných stromů a keřů, dále k nákupu semen. Za členy tohoto odboru se přihlásili členové: Emanuel Holan, Josef Valenta, Václav Petříček, František Frančík, Jaroslav Ruml, František Kuntoš, Václav Vocetka, Václav Vinař, Karel Palát.

Utvoření včelařského župního zřízení v roce 1930 dalo valné hromadě ze dne 28. 12. 1930 povinnost též odsouhlasení volby tří kandidátů, kteří nejen z našeho okresu, ale též ze sousedního okresu se pak stali našimi zástupci v této složce. Byli to včelaři: Václav Větvička z Bažantnice u Turnova, František Klazar ze Semil a předseda včelařského spolku semčického, spolku z našeho okresu Čeněk Hořejší.

V roce 1931 se zvýšilo úsilí včelařů ve výsadbě stromů a keřů. Bylo vysázeno 100 kusů akátů na stráni u Vince, 8 lip v Jemníkách, 16 pajasanů v Dalovicích, 100 kusů pámelníku na náspu u místní dráhy v Mladé Boleslavi, 20 kg komonice vyseto spolu s bělotrnem na stráni za mladoboleslavskou zastávkou. Počet svazků ve spolkové knihovně vzrostl na 95 a o výpůjčky měli zájem i nevčelaři – hlavně učitelé přírodopisu, poněvadž knihy Dr. Jaroslava Rytíře o nemocech, Jana Kitzbergera o pylu a řada jiných byly nutné k výkladu biologie na školách. Mezi vypůjčovateli byli i prof. mladoboleslavské reálky Dr. Josef Karták, profesor mladoboleslavského gymnásia Josef Slánský a řada jiných. Vypůjčování z knihovny umístěné v reálce zprostředkoval Bedřich Palička.

V plemenářské práci pokračoval spolek jak teoreticky, tak prakticky. 25. 1. 1931 v hostinci u „Hasmanů“ v Mladé Boleslavi přednášel učitel včelařství Josef Hajný z Kojetic na téma: Chov ušlechtilých matiček a jejich význam pro zvelebení včelařství. 7. června 1931 provedl Josef Hejný praktický kurz chovu matek podle metody Stachelhauzenovy na včelíně Aloise Klipce v mladoboleslavské reálce. Plemenářskou prací se zvýšil počet členů na 94 a počet včelstev na 793 – jak konstatovala valná hromada dne 27. 12. 1931 pořádaná v hospodářské záložně v Mladé Boleslavi. Podle usnesení téže valné hromady byl utvořen odbor pro hospodářské potřeby spolku a výbor byl zmocněn podle své úvahy nakupovat mezistěny, sklenice na med a další včelařské potřeby, aby začátečních nemuseli nezbytné potřeby sháněti a měli možnost nákupu přímo u spolku u hospodáře Aloise Klipce. Současně byly prováděny nákupy u firem Bratří Švarcové – Koleč, Boh. Nešpor - Uhlířské Janovice, Václav Khol – Nové město nad Metují, fa Rott Praha, Družstvo v Miloticích nad Bečvou, Včelařské družstvo Medokomise v Praze, jehož byl mladoboleslavský spolek členem a vlastnil jeho akcie.

K propagaci medu byla uspořádána přednáška 10. 7. 1932 v hospodářské záložně v Mladé Boleslavi dr. Jaroslavem Svobodou z Dolu na téma: O medu, jeho zužitkování v domácnosti. 3. až 5. listopadu 1932 byl uspořádán v pokračovací

škole v Mladé Boleslavi kurz medového pečiva pod vedením učitelky medového pečiva Emilie Neťukové za účasti 49 kurzistek.

Zkušenosti s nákupem matek z jiných míst ukázaly i některé nedostatky, na které poukázala valná hromada dne 4. 12. 1934 konaná v hostinci „U Crhů“ v Mladé Boleslavi. V jednatelské zprávě uvádí Emanuel Holan „nedoporučuje se nakupovat matky z větší nadmořské výšky, ale dbát na výchovu materiálu prošlechtěného z nejbližšího okolí, který je aklimatizován na místní snůškové podmínky“. V obvodě včelařského spolku pro Mladou Boleslav a okolí je raná podněcovací pastva z ovocných stromů a řepky, hlavní snůška z akátů, lípy medují jen ojediněle, medovice se vyskytuje jen v místech, kde je lesnatý porost, podzimní pastva bývá z luk. Selže-li podněcovací pastva, nelze již spoléhat na nějaké zvláštní výtěžky při hlavní pastvě.

Za účelem zlepšení včelí pastvy vykonal spolek nejen pro členstvo, ale i pro širokou veřejnost velmi mnoho tím, že věnoval částku 600,- Kč na nákup medonosných a pylodárných dřevin, dále na nákup semen s podmínkou, že včelaři vrátí spolku část výtěžku semen, aby tato mohla být vysázena zase v jiných obcích spolku. Bylo vysázeno 300 lip, 400 stromů akátu, 25 stromů jerlínu, 300 kusů pámelníku, vyseto 50 kg svazenky, 30 kg hořčice, 40 kg bílého jetele. Současně byl uspořádán v okresní školce v Mladé Boleslavi štěpařský kurz.

31. 3. 1935 byl uspořádán v okresní školce v Mladé Boleslavi štěpařský kurz za účasti 70 členů. Kurz prováděl okresní zahradník Karel Rejzek. Členové, kteří absolvovali tento kurz spojený s přednáškou o vysazování a ošetřování ovocných stromů, dostali za úkol přenášet získané vědomosti ve své obci nejen na včelaře - členy spolku, ale i na nevčelaře.

16. června 1935 byl uspořádán spolkem zájezd do Dolu, kde včelmistr Václav Jakš přítomným podal nejen vysvětlení o veškeré práci ve Výzkumném ústavu, ale též doporučil patřičnou propagaci chovu včel a významu medu. Včelařský spolek na svůj náklad nechal zhotoviti diapozitivy pro tři mladoboleslavská kina. Promítání diapozitivů bylo vždy před filmem a současnou reklamou.

Členská schůze 30. 5. 1935, pořádaná v restauraci „Na Kohoutce“ v Mladé Boleslavi, rozhodla o pravidelném pořádání kurzu chovu matek každoročně ve vlastní režii. Vedením kurzu pověřen prof. Jaroslav Šimon, který vychovává instruktory chovu matek pro obvod mladoboleslavského spolku. Každý bude evidovati počet vychovaných matek, tyto budou sledovány a porovnáván i medný výnos. Kurzy budou prováděny každoročně a chovný materiál bude získáván výběrem. Prof. Šimon vypracoval nejen postup chovu, ale i seznam nutných pomůcek. Aby mohla být sledována snůška, byl sestaven i pastevní kalendář. Pro určité obce zakoupil spolek od vahaře Zahrádky v Mladé Boleslavi 3 úlové váhy, které byly přiděleny: Ferdinandu Radošovi z Voděrad, Janu Masopustovi ze Lhotek a Josefu Šubrtovi z Jizerního Vtelna. Jmenovaní dostali za úkol vést každodenní váhové záznamy a v členských i výborových schůzích informovat členstvo.

V letech 1936 - 1937 vzniká nutnost provedení rajonizace mezi včelařským spolkem semčickým i mladoboleslavským. V důsledku okolnosti, že funkcionáři semčického spolku Hořejší, Šverma, Tesař, Vaněk, Molavec a řada jiných bydleli v Mladé Boleslavi nebo v okolí, se stávalo, že v samotném městě i v okolí byla část včelařů organizována v mladoboleslavském spolku a část v semčickém spolku. Semčický spolek konal téměř všechny schůze v Mladé Boleslavi, protože jeho předseda bydlel v Ml. Boleslavi. Organizační potíže vznikaly i s evidencí včelstev s ohledem na šířící se nemoci. Včelařské Ústředí v Praze zásluhou starosty Otakara Brennera záležitost vyřešilo a semčickému včelařském spolku byly postoupeny obce Luštěnice, Chloumek, Sýčina, Strašnov, Voděrady a sídlo spolku ustanoveno trvale v Dobrovici. Spolek mladoboleslavský postoupil spolku Dolní Bousov Martinovice a Sukorady, mnichovohradišťskému spolku postoupil obce Bítouchov a Dalešice. Včelaři, dříve organizovaní v semčickém spolku bydlící na území spolku Mladá Boleslav, přestoupili do mladoboleslavského spolku, který tím získal řadu nových členů, z nichž později byla i řada obětavých funkcionářů.

Valná hromada dne 21. 2. 1937 pořádaná v restauraci „Kohoutka“ v Mladé Boleslavi konstatovala, že po rajonizaci je evidováno 119 členů s počtem 1124 včelstev.

V dalších letech, v důsledku provedené rajonizace, dochází k podstatné změně funkcionářů i členů výboru, protože bylo nutné, aby do funkcí byli zvoleni mladší včelaři. Tito vedli spolek i po dobu 2. světové války.

Valná hromada 26. 1. 1941 pod vedením Václava Molavce ustanovila rozšíření stávajících odborů o odbor tlumení včelích nemocí a nákaz, odbor racionalizační, odbor pro hospodářské potřeby spolku, pověřený objednáváním včelařských potřeb hlavně pro včelaře začátečníky, protože spolek dostával i poukazy na dřevo a železo. Ustanovena byla definitivně funkce knihovníka, kterou byl pověřen Václav Kratochvíl. Poněvadž počet knih a příruček stoupl na 155 výtisků, bylo třeba koupit novou skříň a stanovit doby vypůjčování. Knihovna byla umístěna v domě př. Kratochvíla, který byl též pověřen rozdělováním cukru. Cukr byl i protektorátními úřady přidělován, ale musel být hromadně odebírán v cukrovaru dle poukazu a dle stavu kmenových včelstev rozdělen.

V roce 1943 zásluhou předsedy Václava Molavce byla zřízena při Okresním úřadě v Mladé Boleslavi ve veterinárním oddělení veterinárně - bakteriologická stanice pro zjišťování včelích nemocí a nákaz. Vedením této stanice byl jako externista za podpory Včelařského ústředí pověřen Václav Molavec a jeho zástupcem učitel Jaroslav Dvořák z Kosmonos. Václav Molavec byl jmenován ústředím včelařským inspektorem pro kontrolu včelích nemocí a nákaz s pravomocí přijímat i pomocné síly potřebné pro stříhání vzorků včel při vyšetřování roztočíkové nákazy. Vyšetření bylo povinné u všech včelstev, dokonce musely být na každém stanovišti všechny úly očíslovány a opatřeny spolkovým razítkem. Stanice byla vybavena mikroskopy, nakažená včelstva byla sířena a včelařům poskytována peněžitá náhrada ze státních prostředků. U zdravých včelstev bylo prováděno preventivní léčení „frovovým“ přípravkem. Ten byl za protektorátu nahrazen přípravkem „Novofrov“, vyvinutým ve Výzkumném ústavu v Dole Dr. Peterkou a Dr. Svobodou. Šlo o léčení včelstev odpařováním, kdy na dno úlu byla vkládána podložka nasáklá léčivem dle návodu. Již tehdy bylo toto léčení prováděno komisionelně.

V období 2. světové války neustal mladoboleslavský včelařský spolek v intenzivním odborném vzdělávání svých členů. Přednášková činnost byla vykonávána učitelem včelařství Bohuslavem Jiskrou z Kolína, Františkem Sedláčkem z Hradce Králové, Otakarem Brennerem, starostou Zemského ústředí včelařů. Také je prováděli i funkcionáři spolku. Jeho vedení se zaměřovalo hlavně na boj proti včelím nemocem, dále na pomoc osiřelým včelínům, jejichž majitelé byli buď vězněni, nebo totálně nasazeni. Snůšková období nebyla příznivá pro rozvoj včel.

Vydatnější snůška byla pouze v roce 1944. Včelařům byla doporučována i svépomoc při výrobě úlů a chovných nádob. Velikou zásluhu měl i mladoboleslavský truhlář - včelař Václav Kratochvíl, který vyrobil pro včelaře mnoho úlů z přineseného materiálu – třeba použitého, v době, kdy úly nebyly k dostání. Výrobu mezistěn pro členstvo obstarával hospodář spolku Antonín Šverma a vyvařování vosku Jan Školník.

Ve válečných letech byla povinná dodávka 2 kg medu z 1 včelstva a příděl cukru byl poskytován 5 kg krystalu na včelstvo a ½ kg cukru pudru na jednu vychovanou matku. Příděl cukru byl vázán splněním dodávkové povinnosti. Stav přihlášených včelstev pro příděl cukru byl sledován i protektorátními orgány.

Naši členové navštěvovali i pravidelné porady oblastní včelařské župy. Tyto byly konány pololetně v restauraci „U Hasmanů“ v Mladé Boleslavi za vedení učitele včelařství a starosty Zemského včelařského ústředí Otakara Brennera. Stmelenost včelařských řad byla těsná i v dobách tak obtížných pro český národ. Schůze byly hodně navštíveny a dobře připraveny. Památná je schůze výroční roku 1944 v „Dělnickém domě“ v Mladé Boleslavi, z níž pořízené fotografie jsou i v našem fotoalbu.

V době okupace byli vězněni pro ilegální činnost členové spolku Josef Klapač, František Zumr, Josef Petrásek. Václav Matuna z Chotětova byl nacisty popraven.

V květnových dnech r. 1945 při osvobození Mladé Boleslavi tragicky zahynul předseda spolku Václav Molavec a mimořádná schůze výroční, konaná dne 27. května 1945 v Grand-hotelu Věnec v Mladé Boleslavi zvolila předsedou Jaroslava Miškovského, jednatele Josefa Hejdu, který tuto vykonával do r. 1947, kdy ji převzal Josef Klapač. Včelařský spolek v r. 1945 věnoval ihned 140 kg medu, který zbyl z prováděného sběru u sběrače Jaroslava Poura zdarma pro raněné obránce Mladé Boleslavi a vracející se repatrianty.

Výchovná činnost začala v nových směrech a řada učitelů včelařství se vystřídala na přednáškách a kurzech. Za schůzovní místnost byla používána klubovna v restauraci „Hejtmánka“ v Mladé Boleslavi. Mezi přednášejícími byl i rodák z blízké Nové Telibi Dr. Josef Žofka z Kladna, který ve své přednášce zaujal opět včelaře pro myšlenku zvelebování včelí pastvy a na základě jeho pokynů byla prováděna opět ve větší míře výsadba medonosných i pylodárných dřevin. Nutno vzpomenou obětavého včelařského důvěrníka Josefa Kaplánka z Hrdlořez, který přinášel do schůzí řízky sazenic rostlin včelařsky důležitých. Včelaři byli opět seznamováni se zužitkováním medu v domácnosti. Pořádané dva kurzy medového pečiva učitelkou medového pečiva Emilií Šimonovou byly i pro manželky včelařů poučením.

Možnost nákupu včelařských potřeb ukázala, že není již třeba tyto kupovati prostřednictvím včelařské organizace, takže došlo k většímu prodeji mezi členy již zastaralých součástí inventáře. Organizace si ponechala v majetku pouze nejcennější předměty. Velmi cenná i z historické stránky zůstane odborná knihovna, která je stále doplňována a umístěna u knihovnice Cardové. Snůškové poměry jsou zhodnoceny ve zprávách o stavu včelstev na váze. I když řada včelařů má vlastní váhy, jsou využívány poznatky z vah organizace. Možno kladně hodnotit provádění záznamů zemřelým včelařských důvěrníkem Sehnalem z Kosmonos i záznamů Jana Martinka.

V době vázaného hospodářství byl včelařům poskytován příděl cukru, který byl nejprve spolkem hromadně odebírán a rozdělován podle stavu kmenových včelstev, později byly přidělovány poukazy na cukr, který si včelaři odebírali přímo v prodejnách ve městě i na vesnici. Nárok na cukr by byl podmíněn dodávkou medu, která byla v množství

nejméně 2 kg z jednoho kmenového včelstva. Funkce sběrače vykonávali př. Šverma a Vaněk. Nejprve byl med dodáván podle rozdělovníků a úředních směrnic různým prodejnám, později si jej odebírala Jednota. Sběrači medu dostávali od Jednoty zálohy k výplatám včelařům, rovněž dostávali do Jednoty konve mající obsah 75 kg.

Spolek měl na doporučení Státní banky z vázaných vkladů uvolněnou částku 3.600,- Kč k zakoupení pozemku v zahrádkářské kolonii „U Zalužan“. Tento pozemek dostal do správy př. Tondr, který na něm pro členy spolku prováděl řízkování a pěstování medonosných a pylodárných rostlin. V plánu bylo vybudovat tam spolkový včelín. Tato činnost byla ukončena záborem pozemku pro účely budování a rozšíření závodu AZNP Ml. Boleslav v roce 1964, kdy byl pozemek vykoupen.

V důsledku tragického úmrtí předsedy Václava Molavce byla i menší spolupráce s vyšetřovací stanicí při Veterinárním oddělení Okresního národního výboru. Po přeložení veterináře MVDr. Tykače do Říčan a v důsledku změn veterinárních směrnic došlo k postupnému zrušení této stanice a včelaři byli odkázáni na odborné vyšetření ve Výzkumném ústavu v Dole. Též používáním léčiva BEF zásluhou vynálezu prof. Dr. Svobody z Výzkumného ústavu v Dole se roztočíková nákaza nestala již postrachem včelařů jako dříve.

V každém okrese dochází k volbě Okresního včelařského důvěrníka a jeho zástupce. V našem okrese byl zvolen tímto důvěrníkem př. Miškovský a jeho zástupce přítel Čečelský z Benátek nad Jizerou. Spolek pokračoval i nadále v osvětové práci zaměřené na přednášky a kurzy. Přednášky prováděli učitelé včelařství - Jiskra z Kolína, dále Dr. Svoboda z Dolu a př. Jakš z Dolu, který k nám každoročně zajížděl. Několikrát se účastnil s funkcionáři spolku i návštěv včelínů v rajoně spolku. Přednášky př. Jakše byly zaměřeny nejen na ošetřování včelstev, léčení, ale též na přípravu řádného rozvoje při výkyvech počasí, používání doplňků, jako např. „tebi“ kvasnic nebo dodávání náhražek pylu v době, kdy nejsou zdroje pylu v přírodě. Též zdůrazňoval, že včelař nemá pro správnou výživu včelstev šetřit mednými ani glycidovými zásobami, že má uchovávat pylové rezervy v plástech. Učil, jak vše odborně ošetřovat i během zimního období mimo včelstva. Včelařům též při svých přednáškách stanovil i množství zásob potřebných pro zimní období a dobu předjaří. Provedl i praktický kurz výroby úlů – dřevěné kostry se slaměnými výplněmi, kdy však upozornil, že tyto úly je možné doporučit jedině tehdy, když včelstvo není nosematické, protože ve slaměných úlech není možno provést řádnou dezinfekci. Jako první z přednášejících se zaměřil ve své přednášce dne 8. dubna 1946 na význam a všestranné využití všech včelích produktů jako potravy, léku a jejich účelného zpracování v průmyslu. Každoročně kurzy medového pečiva provedla v letech 1946 až 1948 př. Simonová po absolvování kurzu medového pečiva ve výzkumném ústavu v Dole.

Kurzy chovu matek byly konány pravidelně každoročně př. Šimonem na jeho včelíně v Mladé Boleslavi, ale také v Žerčicích. Kurzy byly vždy rozděleny na dvě části – teoretickou a praktickou. Chovný materiál byl použit ze včelína př. Šimona. Kurzy chovu matek pro členstvo prováděl obětavě i př. Jan Martínek na své včelnici na Karlově vrchu u Jemník. Rozchovával svůj materiál, který přivezl ze svého dřívějšího působiště v Rýmařově na Moravě, kde spolupracoval s významnými chovateli matek.

V roce 1948 absolvovali úspěšně kurz učitelů včelařství v Dole př. Miškovský a Šimon.

Různé reorganizace, kterými prošly společenské organizace, se týkaly i včelařských spolků. Byla zrušena zemská ústředí, též i včelařské župy a v roce 1949 byla vytvořena „Jednota včelařů“ s krajskými pobočkami. Na základě sjezdu Českého svazu včelařů konaného v březnu 1957 se změnily i statuty včelařských spolků, které se přejmenovaly na Základní včelařské organizace, jimž zůstala po současnost struktura obvodního charakteru, tj. pro určitý obvod. Členem krajské pobočky středočeského kraje byl zvolen př. Miškovský. Předsedou byl nejprve učitel včelařství Krauz, později př. Miškovský a pak, až do zrušení krajů, učitel Chaloupka z Kladna.

V roce 1960 byly vytvořeny na základě upřesnění organizační skladby v každém okrese okresní výbory. Funkce okresních včelařských důvěrníků a jejich zástupců byly zrušeny. V okrese Mladá Boleslav byl též zvolen „Okresní výbor českého svazu včelařů“, jehož prvním předsedou byl zvolen místopředseda ZO Mladá Boleslav př. Josef Trnka z Hrdlořez. Ustavující schůze Okresního výboru ČSV byla dne 12. října 1960 v kanceláři Státních lesů v Mladé Boleslavi, kde za naši ZO byli zvoleni zástupci tito naši členové: Ant. Konopáč, Jar. Miškovský, Jar. Šimon, František Honzák, Jan Martínek, Josef Sluka, Josef Klapač, Ing. Jan Verner a Jan Vaněk.

V tomto roce bylo v okrese Mladá Boleslav založeno několik včelnic Státních lesů. V obvodě naší ZO to byly včelnice v hájovně za Lhotkami, kde funkci včelmistra vykonával př. Karel Valeš. Dále včelnice v Úhelnici, kde funkci včelmistrů vykonávali nejprve Edita Plačková a pak Karel Moucha. Největší byla včelnice na „Babě“ vedená včelmistrem Ant. Konopáčem. Podle dalších opatření státních lesů docházelo postupně k rušení těchto včelnic prodejem, poněvadž rentabilita nemohla krýt náklady na platy včelmistrů. V roce 1973 pak došlo k prodeji největší včelnice na „Babě“ Zemědělskému družstvu v Horních Stakorách, které po delimitaci bylo sloučeno s družstvem Plazy. Včelnice v Horních

Stakorách byla rozdělena na několik stanovišť a to v třešňovce, za školou a v Chaloupkách. Největší stanoviště bylo v třešňovce, část ve stabilním včelíně, část na podstavcích. Vedle včelína byla pracovna. Vedením celkového provozu se ujali manželé Konopáčovi, důchodci. Prováděli na této včelnici řadu instruktáží, kurzů chovu matek, jak pro členy naši ZO, tak i pro sousední organizace. Chovný materiál jim převážně dodával Výzkumný ústav v Dole.

O práci s mládeží ve včelařském kroužku při ZŠ Debř se staral od roku 1954 učitel př. Bošina, od roku 1960 př. Honzák a od roku 1968 př. Kaňka z Podlázek. Výsledky byly dobré, rovněž i umístění dětí v soutěžích okresních i krajských. Počet dětí však klesal, jakmile opustili debřskou školu, takže včelařství zůstali podle našich informací věrni jen bratři Markové z Josefova Dolu, kteří údajně včelaří na Moravě.

Výroční členská schůze 3. 2. 1954 měla důležitý bod usnesení o pravidelném pořádání odborných přednášek a včelařských kurzů v minimálním počtu 6 ročně. Toto usnesení se snažila ZO splnit v následujících letech, kdy bylo dbáno na střídání témat. Populární byla přednáška učitele včelařství Vítka z Prahy na téma - 10 zazimovat, 10 vyzimovat a od 10 brát. Ale i přednáška učitele včelařství a včelmistra z Liběchova př. Peška o technice krmení suchým cukrem v době snůškových mezer a v podletí. Doporučoval vlastní konstrukce krmítek a používání výhradně hrubého krystalu, nebo kostek obrácením krabice a přikládáním na strůpky. Též doporučoval jarní napájení včelstev v úlech stropem. Včelařská organizace uspořádala zájezd na včelín v Liběchově, kde je př. Pešek seznámil též s historií tohoto včelína. Každoročně k nám zajížděl př. Pondělíček učitel včelařství, který vždy přednášky zaměřoval na vlastní zkušenosti a používáním vlastní techniky při obsluze včel, chovu matek a používání nádob vlastní konstrukce. Zajímavá byla přednáška učitele včelařství Žákovce z Kvilic, který doporučoval vlastní praxi v univerzálech, kde v plodišti byla míra 39 x 30 cm a v medníku polorámky. Zajímavé byly i přednášky uč. včelařství Krauze z Říčan, zaměřené převážně na techniku včelaření při malochovu. Přednášky uč. včelařství Eduarda Kaňky ze Stránčic podávaly včelařům nejen odborné výklady, ale Kaňka též, jako pozdější pracovník Českého svazu včelařů, reagoval na připomínky organizační. Velmi zdařilá byla přednáška uč. včelařství Brennera na téma „Zákonitosti života včel“ pořádaná 27. března 1960, kdy účast byla 156 členů a k tomu ještě hosté zastupující ZO Dolní Bousov, Mnichovo Hradiště, Řepín, Předměřice n. J., Bezno, Skalsko. Přednáška byla doplněna řadou výkresů, grafů i záznamů. Členstvu doporučoval svou knížku: Zákonitost života včel. Účast byla největší za posledních 10 let. Na členské schůzi 11. 9. 1960 byla hodnocena jako nejlepší expozice naši organizace při pořádání okresních dožínek v Mladé Boleslavi. V okresním tisku byla vyslovena pochvala a uděleno od místních složek čestné uznání. Expozice navazovala na každoročně pořádaný „včelařský týden“. Tato akce byla všem doporučována Českým svazem včelařů.

Na výroční členské schůzi 11. března 1961 upozorňuje př. Dráb, jako knihovník, na malý počet výpůjček. Přítomní konstatují, že většina členů má své vlastní včelařské knihy. Rovněž i umístění knihovny, poněvadž ZO nemá žádnou spolkovou místnost, je vždy v soukromí. Od roku 1960 se zapojují včelaři též do akce přísunu včelstev k zemědělským kulturám. Mladí chovatelé budují vlastní kočovná zařízení. Smlouvy se zemědělskými závody obstarává vždy Okresní výbor ČSV. Svazem je vydán kočovný řád. V naší ZO nastává důležitá funkce pastevního referenta, které se ujal př. Sluka.

Mimořádná členská schůze 15. dubna 1961 byla věnována seznámení členstva s obsahem vyhlášky MZHV č.79/57 o ochraně rostlin a současně s nutností včelařů hlásit stanoviště včelstev, jeho označení, případný plánek rozmístění. Důležité jsou též spolupráce s veterináři, otázka vyšetřování včelstev a zajišťování, aby byla přisunuta včelstva v patřičné síle. Roste součinnost se Střediskem ochrany rostlin a tím vznikají další povinnosti pro místní včelařské důvěrníky. V okresní komisi ochrany rostlin je též náš člen př. Šnejdar. Bude dávat zemědělským závodům pokyny ke správné aplikaci pesticidů, aby nedocházelo k ničení včelstev a tím k soudním sporům.

28. 5. 1961 se uskutečnila přednáška učitele včelařství př. Macháčka z Veselé. Byla zaměřena na včelaření v různých úlových systémech, které jsou v obvodě naší ZO i v okrese. Upozornil, že každý úlový systém má svou metodiku, ale že záleží na zdatnosti včelaře a na kvalitě včelstva i snůškových zdrojích. Dále upozornil na zdravotní stav včelstev a na opatrnost před morem plodu, který je velmi nebezpečný. Nedostatkem jsou často opuštěné včelíny, které nemají uzavřená česna a nalétají do nich roje, které mohou být infikovány.

Přednáška učitele včelařství Krauze 1. 10. 1961 byla zaměřena nejen na včelařskou tematiku, ale též na spolupráci včelařů s jinými společenskými organizacemi. To má za následek, že i z těchto organizací se postupně někteří budou věnovat chovu včel, ale též že ovlivní v místě bydliště i zemědělské závody ke zlepšení včelí pastvy. Třeba v okrese Praha-východ jsou pořádány tzv. „družstevní školy práce“ pro zemědělce, kde mají do programu zařazeny i informační přednášky o včelařství.

Dne 4. 3. 1962 na přednášce pro novou chovatelskou sezónu doporučil uč. včelařství př. Pondělíček vlastní konstrukci smyku pro plnění oplodňáčků. Přinesl i nákresy. Doporučil též pro včelnice lehké úly. Včelař musí počítat s tím, že životnost úlů volně postavených je kratší než ve včelíně.

Na přednášce 13. 5. 1962 bylo učitelem včelařství Novákem z Unhoště upozorněno členstvo, že nelze šetřit na zásobách při podzimním krmení. Dále doporučil, aby se včelaři snažili včelstvu ponechat určité množství kvalitního medu, aby mohlo přezimovat i částečně na medných zásobách. Kvalita zimních zásob, které včely řádně zavíčkují je obranou před možností úplavice na jaře. Usneseno bylo, uspořádat včelařský zájezd na Kačinu. Stalo se tak 30. 6. autobusem a organizoval ho př. Honzák.

Díky spolupráci ZO Mladá Boleslav s organizací zahrádkářů v Mladé Boleslavi na Rozvoji jsme měli na výstavě ovoce dne 9. 10. 1962 v Dělnickém domě velmi zdařilou expozici. Na členské schůzi 11. listopadu 1962 byla podána zpráva o průběhu okresní konference.

Na výroční členské schůzi 10. 2. 1963 bylo konstatováno, že byla zrušena povinná dodávka medu a že členové odevzdávají med na státní nákup pouze na závazek organizace v množství nejméně 2 kg na každé kmenové včelstvo, na které byl vydán státní příspěvek. Celkový počet členů je nyní 190 a počet zazimovaných včelstev 1 325. Usneseno, aby členské schůze byly vždy zpestřeny promítáním včelařských filmů. Promítání zajistí př. Honzák. Též nutno doplnit album fotografiemi včelínů našich členů. Volební výroční schůze budou vždy podle směrnic ČSV a podle stanov.

Zajímavá byla přednáška 31. 3. 1963 učitele včelařství Zapletala z Filipova, kdy přednášel nejen o chovu včel, ale též o chovu čmeláků a jejich důležitém významu v přírodě. Promítnut byl zajímavý film o čmelácích.

Přednáška učitele včelařství Bláhy z Polabce konaná dne 23. 6. 1963 zaměřená na seznámení včelařů s vyhl. MZ č. 21/63 o ochraně včel, dále o nutnosti, aby každý včelař měl též záložní včelstva kromě kmenových, které lze všestranně využít.

Na přednášce př. Brennera 29. 7. 1963 byli včelaři upozorněni na nebezpečí „cementového medu“ – melicitoza, která se vyskytuje někdy v lesnatých krajinách a kde hrozí uhynutí včelstev hlady, poněvadž med ztuhne, nelze jej vytočit, nezbývá než plásty roztavit. Upozornil též na důležitost zimního klidu včelstev, kdy při mírné zimě je větší spotřeba zásob a též větší vlhkost, poněvadž včely brzy plodují. Včelstva nelze předčasně uteplovat!

Na členské schůzi 10. 11. 1963 seznámili př. Šverma a Školník s možností pro členy provádět vyvařování vosku na spolkovém vařáku, který je opraven. Schůze byla doplněna promítáním filmů, což zařídil př. Honzák. Po promítání se v diskusi zmínil př. Šimon, že v příštím roce při kurzu chovu matek si může každý včelař vzít naplněný vlastní oplodňáček a současně si vzít při kurzu matečník před vylíhnutím. Časový termín nahlásí včas zájemcům.

Výroční členská schůze volební dne 26. ledna 1964 s běžným programem, provedla i volbu doplnění aktivu místních včelařských důvěrníků. Za OV ČSV byl přítomen př. Nypl z Dolního Bousova, který kladně hodnotil průběh schůze a doporučil po vzoru své organizace pro každého místního důvěrníka opatřit důvěrnickou knížku, kam bude evidovat všechny údaje ze svého obvodu. Usneseno konat též mimořádnou členskou schůzi a provést tam rozdělení obvodů.

Členská schůze 9. února 1964 byla spojena s přednáškou učitele včelařství Obrdy z Prahy. Seznámil přítomné, jako účastník Apimondie v roce 1963, s jejím průběhem a dále i se svými poznatky z včelaření ve Francii, kde též určitou dobu pracoval. Zmínil se též o včelaření ve Španělsku, kde byl na zájezdu. Zajímavé byly i jeho poznatky o spotřebě medu v rodinách v cizině, které jsou daleko větší než u nás a rovněž o spotřebě včelích produktů v cizině.

Instruktáže místních včelařských důvěrníků naší organizace se ujal místopředseda př. Mládek, který je svolal 1. 3.1964 na Hejtmánku. Seznámil je s úkoly podle výkladu stanov ČSV. Dále zorganizoval akci pomoci včelí pastvě výsadbou pámelníku. Přihlásili se členové, kteří toto provedli v Josefově dole, Debři, na Štěpánce a v okolí Podchlumí.

Na členské schůzi 19. 7. 1964 – se uskutečnila přednáška učitele včelařství Macháčka o zdravotní situaci v okrese. Seznámil přítomné, co bylo zjištěno při prohlídkách včelstev na nemoc moru plodu. Je obava, aby se mor u nás též neprojevil, poněvadž stav některých včelínů je ve špatném stavu.

Členská schůze 13. 9. 1964 – doplněná přednáškou uč. včelařství Kaňky zaměřena na poznatky ze včelaření v Sovětském svazu, kde byl ČSV na tematickém zájezdu. Byl též v tamních výzkumných ústavech. Včelaří se tam většinou v úlech Dadant - Blat míry 43x30 cm, hodně pohyblivým způsobem s velkými počty včelstev. Dociluje se někde výnosu až 50 kg v průměru. Proti včelím nemocem jsou tam též prováděna opatření, jde většinou o nemoci plodu.

Členská schůze 14. 3. 1965. Delegáti podali podrobnou zprávu z okresní konference pořádané v listopadu 1964. Ukazuje se, že je třeba, aby všechny ZO dbaly na odbornost svých členů. Některé organizace pořádají málo odborných přednášek, zdůvodňují to malou účastí členů. Ani své členy neinformují o novinkách a důležitých včelařských úkolech.

Pak následovala přednáška uč. včelařství Brennera, kdy apeloval na včelaře, aby prováděli zjara spojování slabších včelstev, ovšem pokud nejsou tato nemocná. Třeba nosematická nespojovat, ale raději rušit. Mít v záloze oddělky s mladými matkami. Při spojování včelstev hlavně po snůšce používat nelisované oleje nebo anýzové esence. Též dal recept na správné ředění a používání rosenky. Tím se zabrání loupeži, protože spojovaná včelstva mají stejnou vůni.

Členské schůze v dalším období jsou pořádány převážně v restauraci Hejtmánka, někdy v Grandhotelu Věnec, také v Městském kulturním středisku v Palackého ulici, později výhradně na rychtě baráčníků v Ptácké ulici. Zde máme také možnost naše diplomy umístit. Výborové schůze konáme tamtéž.

Výroční členská schůze 27. 3. 1965 s obvyklým programem. Přítel Šrám v diskusi poukazoval na důležitost zpráv nejen odborných referentů, ale i na zprávy místních důvěrníků, které byly od některých dobře podány. Knihovnu po př. Drábovi převzala př. Cardová. Využití knihovny podle zprávy př. Drába je minimální, přestože knihovník nosí do členských schůzí knížky.

Př. Sluka podal zprávu o kočování, dále zprávu o počasí během roku podle pečlivých záznamů, v nichž jsou uvedeny i snůškové dne v roce.

V obvodu naší ZO byl také v roce 1965 též založen včelařský provoz Zemědělského družstva v Bezděčíně. Včelmistrem byl náš člen př. Sluka, stanoviště bylo v Nepřevázce. Př. Sluka se též zasloužil o propagaci včelařství mezi zemědělci. Postupně došlo k rozprodeji včelína ZD Bezděčín, jakož i k rozprodeji včelína ZD Březno, který zakládal a vedl úspěšně včelmistr Štěpán Verner. V současné době nemá již naše ZO žádný včelařský provoz.

Členská schůze 25. 4. 1965 byla doplněna přednáškou uč. včelařství Dr. Balka z Prahy. Přednáška byla zaměřena na možnost medování jednotlivých druhů rostlin podle klimatických podmínek.

Členská schůze pořádaná 11. 7. 1965, byla zaměřena na seznámení s technikou vyvařování vosku. Přednášeli př. Školník, Šverma, Šimon. Poznatky předali členům, aby i tito na svých vařácích mohli zvýšit výtěžnost vosku. Pak následovalo promítání filmu z posledního zájezdu. Zajistil př. Šíma.

Členská schůze 7. 11. 1965 byla zaměřená na organizační záležitosti, včetně přípravy výroční členské schůze. Př. Sluka informoval o zkušenostech, které jsme získali s pokusnými úly, jež obdržela ZO od Výzkumného ústavu v Dole. Jde o 2 ležany (př. Sehnalovi a Miškovskému), úl Čechoslovák a Lesan př. Slukovi. Podle směrnic ČSV se mají 3 roky podávat zprávy na zaslaných tiskopisech a po třech letech má každý možnost pokusný úl odkoupit. To jmenovaní zajistí. Dále hovořeno o škodách na včelách v obvodu ZO a o výplatách ze svépomocného fondu.

Členská schůze 5. 12. 1965 s přednáškou uč. včelařství Pince z Prahy o tepelné ekonomice včel a závislosti na síle včelstva, obsluze a úlových konstrukcích. Př. Borovec informoval, že 3. července t. r. hostil na svém včelíně zájezd ZO Žebrák vedený předsedou Klozem. Se včelařským provozem u př. Borovce v Řepově byli velmi spokojeni a slíbili, že v některém z dalších let se u něho opět zastaví. Zvlášť se jim líbila důmyslně zkonstruovaná množárna.

13. 2. 1966 členská schůze s přednáškou uč. včelařství Kaňky na téma – Problematika jarního rozvoje včel na různých stanovištích.

Výroční členská schůze 23. 4. 1966. Vyslechnuta též zpráva o zdravotní situaci v okrese, o ochranných pásmech okolo míst s výskytem moru plodu. Jde o ohniska hraničící s obvodem naší ZO. Obec Chloumek, - obvod ZO Dobrovice, obce Solec a Obruby - ZO Mnichovo Hradiště a Dolní Bousov. Na prohlídkách v obvodě se nejvíce podíleli př. Macháček a Konopáč.

Členská schůze 17. 7. 1966 - přednášel uč. včelařství Jakš z Dolu – téma zaměřeno na důležitost dezinfekce úlů a všeho včelařského nářadí.

Členská schůze 9 10. 1966 – přednášel uč. včelařství Krauz – O důležitosti provádění podzimních prohlídek před krmením.

Členská schůze 5. 11. 1966 – přednáška uč. včelařství Glose z Turnova – zaměřena na včelaření v sousedních okresech, kde je rozvoj později. Např. Semilsko, kde je nutno provádět rozchování aklimatizovaného materiálu na krátkou, vydatnou snůšku.

Členská schůze s přednáškou učitele včelařství Vítka z Prahy o důležitosti pylu a používání pylových náhražek, ale jen v době, kdy není pylová snůška, poněvadž včely vždy dávají přednost přírodnímu pylu.

Výroční členská schůze 11. 3. 1967 – kromě organizačních záležitostí byl přečten požadavek Okresního výboru, že ČSV Praha žádá o nahlášení zájemců o kurzy učitelů včelařství. Za naši ZO se přihlásil př. Leoš Dvorský, který kurz úspěšně absolvoval.

Členská schůze 16. 4. 1967 – přednáška uč. včelařství Žaldy – zaměřena na zábrany rojení, problematiku podněcování těstem, roztokem, zásobními plásty.

Členská schůze přednáška uč. včelařství Gloze z Turnova – podrobně rozebrány příčiny nosematózy, ochrana proti ní, čistota, stavba, silná omlazená včelstva, důležitost větrání v úlech v době veder.

Členská schůze 26. 11. 1967 – přednáška uč. včelařství Pince z Prahy: téma – včelař, pastva, počasí.

Členská schůze 7. 1. 1968 dr. Kára, právník ČSV – právní předpisy, všeobecně navazováno na občanský zákoník a na bezpečnost při práci, včelařské pojištění. K přednášce byli pozváni též zástupci všech ZO v okrese.

Členská schůze 25. 2. 1968 - přednáška uč. včelařství Hanuše z Červeného Kostelce – zaměřená na metodiku s heslem jednoduše, levně.

Výroční schůze 27. 4. 1968 - za OV ČSV přítomen př. Macháček. Předána čestná uznání OV ČSV dvaceti členům a odznaky „Vzorný včelař“ osmi členům. Stav členů se zvýšil na 232 s počty 1.272 včelstev.
23. července 1968 byl uspořádán zájezd na výstavu Flora Olomouc – organizovano př. Honzákem za účasti 48 členů.

Členská schůze 10. 11. 1968 – přednáška uč. včelařství Šidlofa z Liberce, na téma anatomie a fyziologie včely, doplněno vlastními obrazy a diagramy. Účast byla i z okolních ZO, 86 přítomných.

Členská schůze 23. 11. 1968 – přednáška uč. včel. Hloušek ze Semil – téma: zkušenosti s bojem proti nemocem a nákazám včel, způsoby léčení a prevence.

Členská schůze 26. 1. 1969, uč. včelařství Jakš z Dolu – mikroskopický kurz, předem upozorněni včelaři, kteří mají vlastní mikroskopy, aby si je přinesli. Kurz byl velmi poučný a praktický pro včelaře, poněvadž lze takto zjistit i příčinu onemocnění. Včelaři seznámeni s technikou mikroskopování a s nutnými pomůckami.

Výroční členská schůze 15. 3. 1969. V diskusi bylo hodnoceno opatření ČSV platné od roku 1965, kdy z prostředků MZ je včelařům poskytován státní příspěvek 25,- Kč na 1 kmenové včelstvo. Je to sice málo na nákup cukru k zazimování, ale v současné době by nemohl být u nás prováděn jak hromadný odběr, tak rozdělování. Stav členů se stále zvyšuje – celkem 252 členů s počtem 1.666 včelstev. Nutno pokračovat nejen v přednáškové činnosti a kurzech, ale i zájezdech. Zemřel po dlouhé nemoci náš uč. včelařství prof. Šimon, který pravidelně prováděl kurzy chovu matek pro naše členy, též byl zvolen nový účetní po zemřelém př. Lojkovi. Této funkce se ujal př. Honzák.

Členská schůze 17. 5. 1969 doplněna přednáškou uč. včelařství Glose z Turnova – téma zaměřeno výhradně na protirojová opatření, je nutné bránit rojení a dávat pozor na zalétlé roje, mohou být zdrojem infekce.

Dne 3. 8. 1969 uspořádán zájezd zásluhou př. Honzáka na Frýdlantsko – účast 48 členů včetně uč. včelařství Macháčka ze ZO Mnichovo Hradiště. Kromě památek byly navštíveny též 2 včelíny místních včelařů, kde provádějí rozchov kraňského materiálu.

Členská schůze 26. 10. 1969 – přednáška uč. včelařství Krauz – téma bylo speciálně zaměřeno na historii včelařství v českých zemích. Usneseno vyslat delegaci do ZO Dolní Bousov na 16. 11. 1969, kdy tamní ZO má jubileum 50 let trvání. Delegáti podali zprávu na výborové schůzi 10. 12. 1969. Byla tam velmi kvalitní kulturní vložka, organizovaná tamním předsedou př. Nyplem, vč. recitačního a hudebního pásma.

18. 1. 1970 členská schůze s přednáškou učitele včelařství Obrdy z Prahy na téma: Včelaření v zahraničí. Byla doplněna barevnými diapozitivy.

Výroční členská schůze 15. 2. 1970 byla volební – doplněn stávající výbor o odborné referenty podle stanov ČSV, dále o chybějící místní včelařské důvěrníky. Bylo zvoleno 5 delegátů na okresní konferenci. Hlavním bodem usnesení pro místní důvěrníky bylo, aby dbali ve svých obvodech na nutnost uzavření všech neobsazených úlů a nepřipustili dovoz včelstev neznámého původu do obvodu. Dále bylo doporučeno odprodat inventář ZO členům, kteří mají o to zájem, protože údržba inventáře je zbytečná vzhledem k opotřebení (jde o váhy, vařáky, medomety).

Členská schůze 22. 3. 1970 – přednášel učitel včelařství Arienta z Podmokel – O významu chovu včel v národním hospodářství (především opylovací funkce). Promítnuty diapozitivy.

23. 5. 1970 uskutečněn kurz chovu matek př. Martinkem – účast 31 členů. Př. Konopáč, Školník, Miškovský, Borovec – účast 23 členů.

24. 1. 1971 členská schůze – přednáška uč. včelařství Obrdy z Prahy – Poznatky ze speciálních témat na Apimondii, které se jmenovaný účastnil. Zároveň seznámil s fotografiemi exponátů různých států. Kladem přednášky byl též pokyn ZO, aby tato svými akcemi a hlavně výstavami dovedla veřejnost seznámit s výsledky své práce.

Na výborové schůzi dne 16. 2. 1971 informoval př. Kaplánek, že cenné exponáty z pozůstalosti po př. Matoušovi z Debře jsou k dispozici u paní Matoušové a převezme si je muzeum v Kačině. Podrobnosti projedná s ČSV ing. Tempírem, př. Miškovský.

Výroční členská schůze 14. 3. 1971 – kromě normálního programu bylo předání odznaků vzorný včelař dvanácti včelařům a pěti včelařům čestné uznání. Kladně byla hodnocena práce včelařského kroužku při ZŠ Debř, který v posledních letech vždy zpestřil výroční schůzi kulturní vložkou. Hodnocení výroční schůze za OV ČSV provedl učitele včelařství Macháček.

Členská schůze 16. 5. 1971 - přednáška učitele včelařství Karla ze Záhornic – téma: Praktické včelaření. Použil své vlastní pomůcky, které posunoval po magnetické tabuli, přítomno 48 členů.

14. 7. 1971 zájezd na Náchodsko organizovaný př. Honzákem – účast 49 členů. Navštíveny památky, ale též nám vyšla vstříc ZO Náchod a Chvalkovice, kde nám ukázali své včelíny př. Suchánek – předseda ÚV ČSV a přítel Chvála.

Členská schůze 30. 10. 1971 – informace o likvidaci moru plodu v okrese u včelaře Mouchy na Chloumku a Brzobohatého v Obrubech. I Když se jedná o ohniska na územích sousedních ZO, je nutno sledovat pětikilometrové ochranné pásmo zasahující k nám. Na likvidaci se na základě příkazu Okresního veterináře Dr. Horáka podíleli hlavně př. Macháček a Konopáč, kteří též v ochranných pásmech prováděli i preventivní léčení natriumsulfatiazolem, který obdrželi přímo z Výzkumného ústavu v Dole. Pozitivní včelstva byla spálena, jakož i veškerý spalitelný materiál.

Členská schůze 5. 2. 1972 – příprava slavnostní schůze k 60. výročí založení ZO v roce 1912. Rozděleny úkoly: Almanach, plakáty, čestná uznání, zajistit místnost v Grandhotelu Věnec, pozvat OV ČSV a všechny ZO v okrese, dále i z okolních okresů, KV ČSV a ČSV. Almanachy a plaketu obdrží každý člen, vybraní členové obdrží čestná uznání. Práce s tiskem a plakáty zajistí př. Ing. Novotný a Šíma. Náplň almanachu bude jednak z jednatelských zpráv od založení, jednak z kroniky, kterou vedl po založení jednatel př. Donát. Přítel Klapač doplní poznámkami, které má z doby svého začátku včelaření. Rovněž kulturní vložku zajistí př. Ing. Novotný. Almanach bude rozdělen na tyto části: historie od začátku po současnost, počty členů a včelstev v současné době, předsedové a jednatelé od počátku až po současnost, jména všech současných členů. Před schůzí bude v Grandhotelu malá výstavka, rovněž pohoštění.

Utvořením základních organizací Českého svazu včelařů a jejich začleněním mezi složky Národní fronty, nastala i nová snaha organizace, aby se pokrok projevil na každém včelíně.

Poskytování příspěvku ve výši 25,- Kč na jedno včelstvo je pro včelaře výhodnější, než byly dřívější příděly cukru a později poukazy, poněvadž jde o rámcovou podporu. Toto však zavazuje postarat se o udržení stávajícího stavu včelstev, případně ho zvýšit podle snůškových podmínek.

K 1. 1. 1972 má organizace 211 členů (včetně včelařících sektorů a včelařícího zájmového kroužku školního) s počtem 1.842 včelstev. Zaveden je i odbor pro kočování, jehož průkopníky se stali Ing. Hrdina, Ing. Jar. Novotný a Jindřich Šíma.

Včelaři jsou vychováváni, aby byli ostražití vůči nemocem, poněvadž jedině důsledností je možno proti nim bojovat.

Členská schůze 9. 4. 1972 – přednáška učitele včelařství Eduarda Lisého z Prahy, na téma Zážitky z Apimondie, která se konala v Moskvě. Přednáška doplněna propagačním materiálem, který si př. Lisý jako účastník přinesl.

29. 7. 1972 uspořádán tematický zájezd do Liběchova, pořádán byl př. Honzákem – účast 42 členů. Prohlídky na cestě byly v Kropáčově Vrutice na včelíně př. Kloudy, dále v Radouni prohlídka včelína př. Slezáka a též včelínu tamního včelařského závodu. Pak prohlídka včelařské stanice v Liběchově a muzea v Nelahozevsi.

Jubilejní schůze 26. 11. 1972 v Grandhotelu Věnec – přítomno 380 osob. Referát k šedesátiletému jubileu přednesl př. Miškovský. Př. Klapač, jako poslední ze zakládajících členů, přednesl své vzpomínky za dobu jeho včelaření a práce ve spolku. Př. Kodoň za ÚV ČSV předal ZO vlajku ČSV a 12 čestných uznání podle návrhu ZO. Přítomni byli i zástupci města a okresu.

Výroční členská schůze 16. 12. 1972. Kromě organizačních záležitostí byla přednesena zpráva delegátů a členů naší ZO, kteří se zúčastnili slavnostní schůze ke 100. výročí ústřední včelařské organizace. Přítomni byli zástupci KV ČSV, př. Krauz, Novotný, Svítek a za ÚV ČSV též př. Kodoň. Osmatřiceti přítomným byly předány pamětní plakety ke 100. výročí založení ústřední včelařské organizace. Dále na výroční schůzi podal podrobnou zprávu pastevní referent přítel Sluka o zapojení členů naší ZO do přísunu včelstev k zemědělským kulturám. Naše ZO má největší počet včelařů „kočovníků“ ze všech ZO v okrese.

11. a 20. 5. 1973 – beseda s promítáním včelařských filmů a diapozitivů. Dále byli členové seznámeni s prodejem některých druhů inventáře.

19. srpna 1973 zájezd do výzkumného ústavu v Dole. Prohlídka laboratoře i vinice – provedl př. Jakš. Na cestě prohlídka Koněpruských jeskyní a zastávka v Mělníku.

9. září 1973 prohlídka včelařské výstavy k jubileu ZO Mšeno. Vlakem do Mšena – účast na jejich slavnostní schůzi. Obdrželi jsme i odznaky, které byly k jubileu zhotoveny – účast 12 členů.

Členská schůze 4. 11. 1973 - přednášel učitel včelařství Jakš – ochrana před nosematozou, ale též před nemocí zvápenatění plodu, které se šíří zvlášť v deštivých letech a na včelínech umístěných na vlhkých stanovištích.

Výroční schůze 5. 3. 1974 hodnotila nejen přednášky a kurzy, ale také nutnost včelařských zájezdů, poněvadž i na nás se obracejí různé ZO, abychom jim ukázali nejen včelařské provozy, ale opatřili jim též průvodce, kteří by s nimi jeli po pamětihodnostech. Pokud bude toto žádáno, jsou ochotni jim průvodce dělat př. Honzák, Hes, Miškovský.

Členská schůze 4. 5. 1974 – přednáška učitele včelařství Pondělíčka na téma – Z vlastní praxe. Byli přítomni hosté ze ZO Skalsko.

Členská schůze 4. 9. 1974 přednáška učitele včelařství Bambucha z Vratislavic – Včelaření v různých úlových typech. Poukázala na situaci ve včelařských organizacích na Liberecku, a na dobré výsledky včelařského družstva „Ještěd“. Sám včelaří v úlech systém Gerstung. V plodišti má celorámek úzkovysoký 41 x 26 cm a polorámek v medníku. Medník odnímatelný. Tento systém je na Liberecku dost používán.

Členská schůze 8. 11. 1974 přednáška učitele včelařství př. Ditrycha z Prahy – téma Význam výživy včel. Vyplynulo, jak důležité jsou po celou dobu sezóny voda s dobrým napajedlem, případně zaručený, zdravotně nezávadný vodní zdroj.

Výroční schůze 14. 1. 1975 - pro nemoc předává funkci jednatele př. Klapač př. Václavu Kolátorovi.

Členská schůze 3. 4. 1975 – přednáška učitele včelařství Eduarda Kaňky: Praktické včelaření, nové včelařské pomůcky ze zahraničí. Představil např. elektrický přístroj k vyvařování vosku z Německa. Naše nově konstruované motorové pohony k medometům. Je třeba toho využít.

Členská schůze 6. 9. 1975 – přednáška učitele včelařství Antese z Liberce. Téma – Racionální provoz. Doporučuje mít 2 včelařské provozy: kočovný vůz pro pohyblivé včelaření a pokud je to možné, v blízkosti obydlí ještě stabilní včelín. Totéž doporučuje známý učitel včelařství ze Slovenska Pavel Silný, který říká: “Z kočovek vozím med a na stabilním včelíně provádím plemenářskou práci“.

Dne 3. 11. 1975 – beseda s promítáním filmu: Kočování se včelstvy – promítal př. Šíma.

8. 2. 1976 - výroční členská schůze, přítomno 51 členů. Podána informace z ÚV ČSV, že od roku 1977 bude zajištěn státní příspěvek na 1 kmenové včelstvo 30,- Kč. Je dobrá spolupráce při výkupu medu s paní Raichlovou z Jednoty. Je třeba, aby si včelaři včas objednali konve.

12. 5. 1976 beseda s promítáním filmu: Příprava včelstev do snůšky – účast 35 členů, promítal př. Šíma.

Dne 3. 9. 1976 přednáška učitele včelařství přítele Vondráka – téma: Včelstvo v podletí, příprava na zazimování, včelařova práce v zimě – účast 55 členů.

5. 11. 1976 beseda s promítáním filmů o chovu matek. Prováděl př. Šíma.

4. 2. 1977 - výroční členská schůze – účast 48 členů. Po zemřelém př. Honzákovi přebírá funkci účetního a organizátora zájezdů př. Hes. Podle zprávy místních důvěrníků jsou zcela rozdílné snůškové podmínky v různých místech obvodu ZO. Př. Kalivoda připomíná, že neúspěchy jsou též způsobeny nekontrolovaným věkem matek, kdy se často včelaří s rojivým materiálem a starými matkami.

12. 6. 1977 – členská schůze - přednáška Dr. Káry, právníka ČSV, speciálně k problematice poprachů a postřiků zemědělských kultur. Upozornil na důležitost dodržovat předpisy nejen zemědělskými závody, ale i samotnými včelaři.

8. 9. 1977 členská schůze, včelařská beseda – promítnut film:"Včelařova radost". Jde o pěkný film, účast 39 členů.

14. 11. 1977 – členská schůze s organizační náplní. Probrány stanovy ČSV a výklad ke stanovám. Schůze pořádána dle pokynů KV ČSV a OV ČSV, aby každý včelař byl s jejich obsahem seznámen.

Výroční schůze 8. 2. 1978 - projednán program a členstvo seznámeno, že na rok 1978 bude příspěvek na zazimování 1 kmenového včelstva 35 Kčs.

Členská schůze 14. 5. 1978 – beseda s promítáním filmu o nástavkovém včelaření, promítání provedl Pavel Šťastný.

Členská schůze 19. 8. 1978 – přednáška učitele včelařství Chocholouše z Nového Boru – Praktické včelaření, chov matek, používání líhní, poznatky z plemenářské práce. Výběrem je možné získat i kvalitní materiál z aklimatizovaného kmene Nigra.

11. 9. 1978 – členská schůze - předáno př. Krauzem za ÚV ČSV př. Klapačovi „Svazové vyznamenání" 1. stupně". Členům sděleno, že nemoc varroáza už je i v Čechách – ohnisko Ústí nad Orlicí. Podle směrnic Státní veterinární správy se ohnisko nejen likviduje, ale i celý vytýčený pětikilometrový okruh (1. ochranné pásmo). Platí zákaz přemisťování včelstev bez veterinárního povolení - spolupráce s veterinárním zařízením v okrese Mladá Boleslav. Včelaře má na starosti Dr. Pecháček, který sám včelaří v obci Lobeč v okrese Mělník.

16. 9. 1978 – zájezd na výstavu do Loun „Člověk a volný čas". Autobus zajistil a průvodce dělal př. Hes. Na výstavě nás uvítal př. Svítek.

Výroční schůze 1. 12. 1978 – s obvyklým programem. V diskusi ke snůškovým podmínkám v okrese měli připomínky př. Kalivoda, Trávnický, Veverka, Sluka. Odsouhlaseno opatření stran využití spolkového vařáku, který převzala př. Tréglová v Horních Stakorách. Je ochotna vyvařovat voští našim členům za úhradu podle dohody. Př. Tréglová převzala funkci včelmistra po úmrtí př. Konopáče. Ale v příštím roce se stěhuje, vařák převezme př. Kalivoda. Rozhodne se, co s ním dále, protože oprava by byla příliš nákladná. Přítel Kalivoda připomíná, že je nutné, aby se z naší organizace přihlásili zájemci o kurz prohlížitelů včelích nemocí a nákaz. Kurz bude organizovat ČSV v příštím roce. Přihlášky podá ZO ČSV na OV ČSV a ten je nechá potvrdit okresním veterinářem, který je doporučí.

18. 1. 1979 – kurz pro začínající včelaře – teoretická část provedena učitelem včelařství př. Chocholoušem z Nového Boru – účast 18 začínajících včelařů a 32 členů naší ZO.

14. 4. 1979 – přednáška učitele včelařství ing. Kamlera z Dolu - Včelaření v nástavkových úlech vyrobených z umělé hmoty. Jeden nástavek z umělé hmoty - koplenu nechal kolovat. Přečten dopis př. Rasochy, který nás zve na svůj včelín a je ochoten dělat i průvodce jeden den při našem dvoudenním zájezdu na Moravu. Bude vypracován oběžník. Př. Šťastný pověřen, aby se ujal organizování zájezdu (zajištění noclehů atd.). Př. Kalivoda upozorňuje, že je nutné, pokud došlo k úhynu některých včelstev přes zimu, zaslat vzorky k vyšetření. Př. Sluka pověřen svolat schůzi kočovníků z naší ZO.

Členská schůze 22. 4. 1979 – přednáška uč. včelařství Němečka ze Staré Boleslavi. Téma -Jarní rozvoj. Př. Kaňka z Podlázek zajistil sojapyl v prodejně Mladá Boleslav. Dvoudenní zájezd 12. a 13. 6. 1979 – první den prohlídka včelína př. Rasochy – skupina účastníků s př. Rasochou vyfotografována př. Šťastným. Druhý den – Slavkov a okolí pamětihodnosti.

Členská schůze 21. 10. 1979 – přednáška učitele včelařství Haraxima – Včelí pastva, medovice, producenti, doplněná diapozitivy. Účast 72 členů včetně hostů ze Skalska, Benátek, Žďáru a Štětí.

Výroční schůze 1. 12. 1979 – jednáno dle programu. ZO obdržela z dotace ONV sazenice vrb k výsadbě. Byly rozděleny a přítomní seznámeni s místy v obcích, kde budou vysázeny. Podány zprávy z aktivu předsedů a jednatelů krajů o budování zařízení „Včelpo", kde bude nejprve zahájena výroba mezistěn výměnou za zaslaný vosk. Přítomní

byli seznámeni s vyhodnocením krajské soutěže v přísunu včelstev, které provedl KV ČSV ve spolupráci s Krajskou zemědělskou správou. Na KNV převzali odměny př. ing. Hrdina a Pavel Šťastný z rukou ing. Klupáka. Bylo poděkováno př. Kolínskému, že vyhotovil pamětní desku, která byla umístěna na škole v Krpech při vzpomínkové slavnosti pořádné OV ČSV v Krpech. Zúčastnili se jí i zástupci ZO.

Členská schůze 23. 3. 1980 – přednáška učitele včelařství Řehtáčka z Komárova na téma - Včelařské praktiky. Přednášející přinesl úl vlastní výroby, který používá (jde o zvlášť upravený universál). Včelaři vzpomněli úmrtí př. Klapače – zemřel 21. 3. 1980, který byl posledním ze zakládajících členů spolku. Podána zpráva z průběhu Okresní konference, která byla konána v Dolním Bousově. Př. Kalivoda podal zprávu ze schůze všech prohlížitelů v okrese. Do funkce prohlížitelů se z naší ZO přihlásili: Šťastný Pavel, ing. Hrdina, Souček, Chmelař, Fidra, Heřmanský, Poušek. Až dostanou potvrzení o absolvování kurzu, pořádaném ČSV a ukončeném zkouškou, předloží toto Okresnímu veterinárnímu zařízení a budou zařazení do evidence. Př. Kalivoda navštěvuje kromě funkce prohlížitele Ústřední včelařskou školu, kde po závěrečné zkoušce a diplomové práci bude též učitelem včelařství.

Členská schůze 25. 5. 1980 – přednáška uč. včelařství Šímy z Benešova - Technologie chovu matek. Př. Hes organizuje jednodenní zájezd do stanice Lednice a na Kývalku.

Členská schůze 18. 10 1980 – přednáška uč. včelařství Bambuchy - Biologie včel. Seznámil též přítomné, jako člen ÚV ČSV, s nejbližšími akcemi svazu a se šířením varroázy v ČSR - na Liberecku je též. Hovořil o opatřeních při provádění postřiku přípravkem Taktic. Byly dojednány přípravy 1. včelařského plesu, který je plánován na měsíc březen 1981 v pohostinství ve Vinci. Před plesem bude též kurz medového pečiva.

Výroční členská schůze 13. 12. 1980 – promítán film z posledního zájezdu, který na něm natočil př. Šťastný. Jinak byl program této hodnotící schůze doplněn předáním odznaků „Vzorný včelař“ 17 členům. Za OV ČSV byl přítomen přítel Podolský a za organizaci Ochrana přírody ing. Weber a za složky př. Stehlíček, který provedl závěrečné hodnocení.

Členská schůze 24. 1. 1981 – přednáška uč. včelařství Škoty z Hradištka – Umělé hmoty pro výrobu úlů (technopor, dřevotříska) a jiné pomůcky – pylochyty, praktická napajedla ohřívaná baterií, používání výkluzů k vypuzení včel při vytáčení apod. Zajištění plesu, který bude 13. 3. 1981 v pohostinství ve Vinci - rozděleny úkoly. Kurz medového pečiva povede před plesem učitelka Brožová z Kladna (zajištění dalších exponátů do tomboly).

Členská schůze 28. 4. 1981 – hodnocení plesu, příprava zájezdu, informace o průběhu schůze prohlížitelů, dále zprávy z OV ČSV a Okr. veterinárního zařízení (pokyny k zajištění léčiva Fumagilinu proti nosematóze). Včelařský zájezd organizovaný př. Hesem za účasti 35 směřoval na Liberecko.

Členská schůze 6. 9. 1981 – přednáška učitele včelařství Bambucha na téma - Zazimování, příprava na jaro. Před přednáškou provedena výplata státního příspěvku.

Členská schůze 24. 10. 1981 – přednáška uč. včelařství Kalivody o varroáze. Přednášky se zúčastnili i zástupci ostatních organizací a též dr. Pecháček z Okresního veterinárního zařízení.

Členská schůze 29. 11. 1981 – přednáška uč. včelařství Hekra ze Senomat na téma - Národohospodářský význam včelařství.

Výroční členská schůze 17. 1. 1982 – volební. Kulturní vložka (dcera našeho člena Vernerová) hra na harmoniku. Za OV ČSV př. Podolský a za složky Stehlíček. Po volbách promítnut film ze zájezdu př. Šťastným. Předáno čestné uznání KV př. Slukovi za vzornou práci pastevního referenta. Podrobnou zprávu o včelařském kroužku Debř podal př. Kaňka, vedoucí kroužku. Organizace plesu, který bude 13. 3. 1982 v pohostinství v Hrdlořezích (ten se velmi vydařil, zajištěna byla velká účast i z okolních obcí.

2. 3. 1982 – instruktáž Okresního veterinárního zařízení k varroáze provedl dr. Pecháček a doplnil př. Kalivoda. Př. Miškovský podal zprávu o současné nákazové situaci v kraji a o opatřeních, která byla již v ostatních postižených okresech provedena. K nám se blíží ohnisko z Turnovska (Jenišovice). Zákazy přesunů a ošetřování přípravkem Taktic platí v našem okrese v obvodu ZO Žďár a části obvodu ZO Mnichovo Hradiště. Př. Trávnický poukazuje na to, že není dosud předpis o likvidaci opuštěných včelínů, které po úmrtí včelaře vypadávají z evidence ZO. Př. Onderka si v revizní zprávě všimnul nutnosti odprodeje dalšího inventáře. Zbývá knihovna, která byla přemístěna k př. Kalivodovi. V inventáři budou pouze postřikovače, které mají prohlížitelé.

Dvoudenní zájezd na Opavsko byl uskutečněn v měsíci červnu. Velmi nám vyšla vstříc ZO Opava. Její předseda př. Kramný nám zajistil přátelské posezení se členy tamního výboru. ZO Mladá Boleslav zaslala na oplátku upomínkový dárek – lept města Mladá Boleslav, který byl zakoupen z prostředků ZO.

Výborová schůze 20. 9. 1982 – vyšetřování vzorků měli provádí za náš okres vyšetřovna v Českém Brodě. Vzorky se předávají Okresnímu veterinárnímu zařízení Ml. Boleslav. Postupuje se podle pokynů OVZ. Jinak pokyny od ČSV mají všechny organizační složky.

Státní příspěvek z prostředků MZ je stále 35,- Kč na jedno zazimované včelstvo. Podmínky nároku je nutné dodržovat a též vyžadovat potvrzení u včelařů majících včelstva v obvodě jiných ZO.

Členská schůze 23. 10. 1982 – přednáška učitele včelařství Řehtáčka na téma - Zkušenosti s různými úlovými systémy z pohledu ochrany proti nemocem včel. Zaměřil se na vlastní praxi, kterou je třeba provádět a doporučil včelařům pečlivost záznamů, které se vyplatí, protože včelaři musí mít přehled o stavu včelstev.

Výroční členská schůze 5. 12. 1982 – kulturní vložka (Vernerová). Projednány zprávy. Za OV ČSV přítomen zástupce př. Michal a za složky př. Stehlíček. Předány diplomy zasloužilým členům. Př. Dvorský připomněl, že v polovině března bude opět včelařský ples v sokolovně v Březně. Vše se upřesní. Rovněž i termín kurzu medového pečiva. Zástupci naši ZO se účastní v ZO Řepín přednášky ing. Haraxima. Byla podána informace o vyhodnocení soutěže v přísunu včelstev a soutěží dodávek medu do státního výkupu.

Na výborové schůzi 26. 1. 1983 předal funkci jednatele př. Václav Kolátor př. Morkusovi. Př. Kolátor požádal o uvolnění z funkce v důsledku prací na stavbě rodinného domku syna. Př. Kolátorovi bylo poděkováno za výkon funkce, stejně zůstává členem výboru naší ZO. Př. Kaňka předal z důvodu nemoci funkci vedoucího včelařského kroužku př. Pabínovi. Jmenovaný je ochoten funkci vedoucího vykonávat, avšak jen po dobu, než se přestěhuje, poněvadž přesídlí do Rožďalovic, kde koupil domek a po odchodu do důchodu tam půjde. Jeho funkce vedoucího kroužku je tedy přechodná.

Členská schůze 12. 3. 1983 – doplněna přednáškou učitele včelařství Kadavého z Ondřejova na téma - Instinkty včel.

Včelařský ples v Březně se uskutečnil 12. 3. 1983. Hodnocení bylo opět příznivé. Bylo poděkováno na výborové schůzi 28. 4. 1983 všem, kteří se na organizaci plesu podíleli. Na téže schůzi bylo upřesněno, že informační skříňku ZO ČSV, kterou má ZO umístěnu v Klaudiánově ulici v Mladé Boleslavi, bude mít na starosti př. Miškovský. Je ovšem třeba, aby členové dodávali potřebný materiál o činnosti naší ZO, poněvadž nelze spoléhat na propagační materiál dodávaný ČSV nebo jinými složkami.

Členská schůze 30. 4. 1983 doplněná přednáškou učitele včelařství př. Kalivody na téma - Školení pro začátečníky i pokročilé včelaře. Následovala čilá diskuse o poznatcích členů z praxe. Téma bylo aktuální, protože se diskutovalo k celkové situaci včelaření v obvodě naší ZO i v okrese. Bylo vzpomenuto obětavé práci zemřelého př. Sluky, který jako první zastával funkci pastevního referenta. Zvlášť je třeba hodnotit jeho záznamy, které vedl. Dle zápisu ze schůze OV ČSV vzniká v okrese nová organizace – ZO Luštěnice. Začleněny jsou do ní okolní obce. Do obvodu naší ZO přechází obec Strašnov, předává ji ZO Dobrovice. Podle historických záznamů nám v minulosti obec Strašnov již patřila.

Členská schůze 4. 9. 1983 – přednáška učitele včelařství ing. Levého – O včelích produktech, byla velmi zajímavá. Zájem byl soustředěn na využití včelích produktů, zejména propolisu, mateří kašičky a produkce vosku. Přednášející použil i svých vlastních pomůcek, které si pro přednášku připravil. Bylo usneseno vyslat zástupce na celostátní aktiv zlepšovatelů v Bratislavě. Jde o př. Kalivodu, Pavla Šťastného a ing. Egerta. Zprávu z aktivu podají na příští schůzi výboru a na příští členské schůzi.

Členská schůze 30. 11. 1983 – seznámení s aktivem zlepšovatelů v Bratislavě. Informaci podali všichni účastníci. Byly promítnuty filmy – Nástavkové včelaření a varroáza. Odběr měli bude mít trvalý charakter. Včelařský kroužek v Debři zatím vede př. Pabín, který podává pravidelně zprávy výboru a členské schůzi.

Výroční členská schůze 18. 12. 1983 – přítomno 50 členů a 4 hosté. Kromě normálního programu byla podána informace o dalším šíření varroázy. Léčivo Taktic si musí každý včelař zaplatit, nelze spoléhat na dotace od ČSV. Závěr za OV ČSV provedl př. Michal. Promítnuty byly filmy z aktivu zlepšovatelů z Bratislavy a z našeho zájezdu do Jižních Čech.

Členská schůze 3. 3. 1984 – přednáška uč. včelařství př. Horáka na téma - Jarní rozvoj a příprava včel do snůšky. Téma bylo zaměřeno tak, aby každý včelař věděl, že i jeho chov musí zaručovat rentabilita alespoň v takovém smyslu, aby měl dostatečný výnos medu pro sebe a včelaření se mu nestalo jen formální činností. Včelstvům je nutno věnovat péči a mít určité odborné znalosti. Byl nově založen včelařský kroužek při ZŠ Březno, vedený př. Bobkem z Martinovic. Byl sice uveden v činnost, avšak v důsledku malého počtu žáků brzy zanikl. Včelaři z Jizerního Vtelna požádali o převod do organizace Bezno. Jejich žádosti se vyhovuje, delimitace se provede i účetně.

Členská schůze 26. 4. 1984 – přednáška dr. Bacílka z Dolu. Ve své přednášce za účasti 44 členů podrobně rozebral problematiku spojenou s otravami včel a upozornil na nejvážnější ohrožení a způsob ochrany včelstev, na lhůtu, do kdy musí být vzorek včel i příslušné ošetřené rostliny doručeny do výzkumného ústavu za účelem prokázání příčiny otravy. Včelaři byli upozorněni, že náš člen ing. Sekáč složil zkoušku jako soudní znalec z oboru včelařství. Je známo, že bylo několik soudních sporů v případě otravy včel i na našem okrese, např. v obvodě ZO Dolní Bousov nebo ZO Dobrovice, kdy spor byl vždy vyřízen ve prospěch včelařů.

Včelařský zájezd byl uspořádán pod vedením př. Hese 3. června 1984 do Dvora Králové nad Labem na safari a do zámku Kuks. Dvě inseminované matky z Dolu budou předány chovatelům, kteří v příštím roce provedou odchov a budou odprodávat vypěstované matky členům ZO za 40,- Kč. Tím bude dán i nový směr rozchovu ušlechtilého materiálu. Př. Šrám doporučuje tento postup jako správný. Podle požadavku OV ČSV je nutno již nyní nahlásit termíny výročních schůzí. Tato se bude konat jako volební 6. 10. 1984. Bylo navrženo složení výboru, RK i místních důvěrníků. To bude dáno ke schválení příští členské schůzi. Př. Miškovský podává informaci, že sjezd ČSV bude 8. a 9. prosince 1985. Proto je dán harmonogramem termín konání výročních schůzí i konference všech stupňů, aby byli včas nahlášeni delegáti všech organizačních složek. Pro naši výroční schůzi byli zvoleni i zástupci v jednotlivých komisích pro volby. Př. Kalivoda sděluje, že kurz chovu matek bude na včelíně ZO Žďár. Zájemci dalších organizací v okrese se mohou zúčastnit. Jde o okresní kurz chovu matek.

Členská schůze 9. 6. 1984 spojena s přednáškou učitele včelařství Řechtáčka, na téma - Technologie vosku. Předvedl i jednoduchý způsob výroby mezistěn. Diskuse zaměřena na zvláštní zkušenosti členů a na to, že každý správně hospodařící včelař musí být s voskem nejen soběstačný, ale má vytvořit i jeho přebytky.

Na výborové schůzi 11. 6. 1984 byl hlavním bodem programu rozbor situace, která se vytvořila kolem knihovny ZO. RK konstatuje, že z 80% jsou publikace ležáky a že je třeba uvažovat o jejich prodeji. RK byl podán návrh, aby knihovna byla př. Kalivodovi prodána za částku 1.500,-Kč. Toto je nutno zařídit i se zbývajícím inventářem, který podle př. Kaňky je též třeba prodat. Jedná se i o psací stroj Undervoot po př. Klapačovi, poněvadž žádný z funkcionářů ho nepoužívá. Podle názoru RK nemá dále smysl nepoužívaný inventář skladovat, protože ZO k tomu nemá vlastní prostory. Situace v okrese je taková, že jedině ZO Žďár má svůj vlastní včelín a vlastní spolkovou místnost, ostatní ZO nemají. Nebýt klubovny Baráčníků v Ptácké ulici, nebylo by ani možné získané diplomy kde umístit. Odprodání ostatních předmětů bylo již postupně provedeno za zůstatkovou cenu. Týká se to též rozbitého vařáku na vosk ZO, který též odkoupil př. Kalivoda.

Členská schůze 30. 9. 1984 - účast 69 členů. Přednáška učitele včelařství Vondráka na téma - Práce včelaře po zazimování a příprava na příští rok. Byl doplněn výbor za zemřelého př. Václava Kolátora.

Na schůzi výboru 8. 10. 1984 byla projednána zpráva o činnosti ZO od poslední okresní konference. OV ČSV toto potřebuje do celkové zprávy o činnosti všech ZO v okrese pro připravovanou okresní konferenci. Do okresního výboru byli doporučeni tito členové: ing. Egert, ing. Hrdina, dr. Sucharda. Na okresní vyznamenání doporučeni př. Kalivoda a Šťastný Pavel.

Členská schůze 12. 11. 1984 - přednáška MUDr. Peroutky z ČSV na téma – Nemoci včel. Přítomno 56 členů a zástupci ZO Skalsko, Luštěnice, Mnichovo Hradiště a Dolní Bousov. Přednášející též podal nejnovější zprávy z ÚV ČSV. K varroáze bylo konstatováno, že Taktic je zatím nejúčinnějším lékem.

Výroční schůze 3. 1. 1985 provedla doplňovací volby do výboru za zemřelé členy př. Hese a př. Měkutu. Kulturní vložku zajistili žáci včelařského kroužku v Debři. Zástupce OV ČSV př. Michal přednesl závěrečné slovo. Delegáty pro okresní konferenci byli zvoleni př. Dvorský, Linhart, Šťastný, náhradník př. Šrajer.

Na výborové schůzi 24. 2. 1985 informoval přítomné př. Onderka, že se účastnil za ZO vyhodnocení činnosti ZO na Ministerstvu zemědělství ČSSR v Praze, kde naše ZO obdržela čestné uznání.

Členská schůze 20. 3. 1985 – přednáška ing. Titěry z Dolu na téma - Výživa včel ve změněných podmínkách zemědělské výroby. Byla podána zpráva z okresní konference př. Miškovským. Seznámení s kandidátkou nových funkcionářů OV ČSV zvolených na okresní konferenci.

Členská schůze 22. 5. 1985 – přednáška ing. Kamlera z Dolu na téma - Kočování se včelstvy, příprava včel ke kočování, ošetřování včel na stanovišti, kočovná zařízení. Zdůrazněna nutnost silných včelstev, zabezpečení pylu a nektaru. Přítomno 37 členů a hosté ze ZO Žďár, Skalsko, Krpy, Luštěnice, Mnichovo Hradiště. Přednáška byla orientována na kočující včelaře.

Členská schůze 7. 10. 1985 – přednáška ing. Veselého, ředitele Výzkumného ústavu v Dole na téma - Plemenářská práce. Přítomno 92 členů a hostů ze sousedních ZO. Přednáška byla zaměřena na plemenářskou práci (ve vyšších

chovech) a sledování výsledků chovu inseminovaných matek. Vzpomenuto bylo obětavé plemenářské práce zemřelého přítele Šráma, který rozchovával materiál kmene „47“ pocházející ze Slavičína. Jím vyšlechtěný materiál dále rozkovává přítel L.Dvorský. Př. Miškovský se účastnil slavnostní schůze k 90. výročí založení ZO Žďár. Př. Kalivoda informuje o pořádaném kurzu chovu matek v měsíci červnu. Př. Pabín podal zprávu o práci včelařského kroužku v Debři. V současné době má kroužek 14 žáků. O práci kroužku má zájem i ředitelka školy pí. Honzáková.

Členská schůze 20. 11. 1985 – přednáška učitele včelařství Hlouška ze Semil na téma - Hygiena a nemoci včel. Přítomno 37 členů a 6 hostů.

Prosincová výroční schůze – účast 68 členů a 4 hosté. Zástupce městských orgánů Skála hodnotil práci naší ZO, přičemž vyzdvihl zvláště naší bohatou přednáškovou činnost směřující k odbornému růstu členské základny, včetně práce s mládeží ve včelařském kroužku.

Členská schůze 14. 2. 1986 – přednáška dr. Peroutky z ČSV. Ve včelaření nutno postupovat cestou intenzifikace, tj. využití včelstev. Zavčelení v našem státě je sice dostatečné, avšak jejich rozmístění není často na potřebných stanovištích.

Členská schůze 12. 3. 1986 – přednáška učitele včelařství Řechtáčka na téma - Úlová otázka z pohledu současnosti, přítomno 38 členů a 2 hosté.

Členská schůze 23. 4. 1986 – přednáška učitele včelařství Ditrycha z Prahy – téma: Praktické včelaření. Přednášku doplnil vlastními diapozitivy.

15. 5. 1986 uskutečněn jednodenní zájezd na Liberecko, do ZO Křižany. Byl hodnocen jako úspěšný. Zároveň zasláno poděkování funkcionářům a předsedovi ZO Kosinovi a jednateli Ládkovi, kteří se nám obětavě věnovali.

31. 5. 1986 provedl praktickou část kurzu pro začínající včelaře př. Kalivoda na svém včelíně ve Lhotkách. Přítomni byli též členové ZO Jičín.

Výroční členská schůze – hodnotící 7. 12. 1986. Přítomno 58 členů a za OV ČSV př. Koníček. Kromě běžného programu předána čestná uznání a věcné dary jubilantům a též čestné uznání vedoucímu kroužku př. Pabínovi. Př. Koníček podal podrobnou zprávu o práci OV ČSV.

Členská schůze 26. 1. 1987 – doplněna přednáškou ing. Sekáče na téma - Příroda, včely, životní prostředí. Poukázal na otravy včel postřiky, ochranu proti mravencům v úlech a vliv hluku, vysokého napětí a radiovln. V diskusi vzpomenuto obětavé práce zemřelého př. Kaplánka na úseku pomoci včelí pastvě vysazováním dřevin.

Včelařský ples byl uspořádán 7. 3. 1987 v pohostinství v Horních Stakorách s velmi dobrým výsledkem a četnou návštěvou obyvatel z okolních obcí.

Členská schůze 18. 3. 1987 – přednáška ing. Olivy z ČSV na téma - Genetika. Konstatoval, že vývoj v ČSSR prošel výběrovou cestou. Hodnotil zejména Kraňku, její vlastnosti a ukázal, jak postupovat v chovu matek. Ozdravná opatření a nutnost pečovat o chov. Přítomno 35 členů a 1 zástupce ZO Skalsko.

Členská schůze 29. 4. 1987 – přednáška učitele včelařství Jáče z Liberce – Včelařova praxe, využití snůškových zdrojů v různých oblastech. Je nutno, aby si včelař vedl záznamy o období jednotlivých snůšek, které jsou v různých krajích různé. Informoval o praktickém zazimování, kdy je nutné, aby včelstva měla dle možnosti medné zásoby a nezimovala pouze na cukru. Zkušenosti s rozchovem Kraňky.

Členská schůze 25. 5. 1987 – přednáška učitele včelařství Chaloupky z Kladna, na téma - Racionalizace včelařského provozu a zkušenosti s úly z koplenu. Přítomno 68 včelařů včetně hostů. ZO zajistila stromky pro výsadbu na veřejných prostranstvích. Ty byly zakoupeny z odměn z vyhodnocení, které ZO dostala od orgánů a pocházely ze školky ZO Řepín. Zvláštní pozornost byla věnována školním zahradám. Orgány města provedly i vyhodnocení vývěsních skříněk společenských organizací. Naše skříňka se umístila na 2. místě ze všech společenských organizací na území města Mladé Boleslavi. Hovořeno o ošetřování včelstev proti varroáze léčivem Mavrik-Taktic.

Členská schůze 22. 6. 1987 – členové informováni, že vzorný včelín př. Borovce po jeho úmrtí převzal jeho dědic př. Kučera, který bude ve včelaření pokračovat. Přednáška učitele včelařství Kořínka z Kolína na téma - Práce se včelami během roku a příprava na příští období, technika výměn matek. Pro rozvoj je důležité, aby po odběru medných zásob nezůstaly včely v plodišti bez zásob. Nutné je to sledovat u míry 39 x 24 cm, pokud se včelaří jen jednoprostorovým způsobem. Přednášející včelaří v moravských univerzálech a doporučuje tomu, kdo je má, aby používal dvou nástavků (2 medníkové prostory).

Členská schůze 26. 10. 1987 – přednáška učitele včelařství ing. Šímy z Prahy na téma -Racionalizace v malých, středních a velkých včelínech.

Členská schůze 23. 11. 1987 – přednáška učitele včelařství Vondráka – Příprava na zimu a jaro v práci včelaře. Připomněl včelařům nutnost stavby včelstev, obměnit nejméně 1/3 plástů. Připomínky ke skladování souší. Př. Kalivoda – podněcování pro stavbu (4 díly vody, 1 díl cukru) dát do plodiště ne do medníku – dělá se ve druhé polovině července. Krmit od 5. srpna. První prohlídka 5. až 10. března, dát sojapyl, přidat jedině souše ohřáté. Př. Dvorský podporuje př. Kalivodu ve stavbě v srpnu. Krmí cukrovou kaší 5 kg cukru, 1 litr vody, aby se „udřely“ ještě staré včely. Začít s chovem matek již počátkem května. Př. Vondrák doporučuje též kaši. Přednáška dala včelařům hodně nových poznatků. Příští výbor připraví výroční členskou schůzi, která bude 30. 1. 1988. Večer týž den bude včelařský ples v pohostinství v Podlázkách. Vše je zajištěno. Pečení medového pečiva pro tombolu zajištěno př. Chmelařem a Šebestou. Sděleno, že všichni přihlášení do kurzu prohlížitelů, absolvovali kurz s úspěchem. Po přestěhování př. Pabína do Rožďalovic se ujal včelařského kroužku v Debři př. ing. Šturma. Usneseno z prostředků ZO zakoupit nástavkové úly a další potřebné vybavení. Dle zprávy z OV ČSV je zajištěno dostatečné množství krystalového cukru. V cukrovarech v Čejetičkách, Dobrovici, Mnichově Hradišti je možné si cukr zakoupit při předložení včelařské legitimace za 12,- Kč za 1 kg.

Výroční schůze 30. 1. 1988 – přítomen za OV ČSV př. Pokorný. Po přednesení zpráv a voleb byl zvolen předsedou př. Ing. Dvorský. Po výroční schůzi provedena ihned ustavující schůze za účelem rozdělení funkcí.

Členská schůze 10. 2. 1988 - přednáška dr. Peroutky z ČSV na téma - Zásobování včelařů technickými prostředky, realizace včelařských produktů, včely – jejich zdravotní stav a nemoci z pohledu světové situace. Též byl od státního statku pronajat malý pozemek v Michalovicích. Dále hovořeno o nutnosti provádět preventivní léčení fumagilinem proti nosematóze. Cena 1 balení je zvýšena. Zatím má lékárna v Dobrovici léčiva dostatek.

Členská schůze 9. 3. 1988 – přednáška př. Šímy na téma - Další poznatky v racionalizaci včelařského provozu. Promítl také diapozitivy ze své návštěvy Kanady (systém tamního včelařství, používané pomůcky apod.).

Členská schůze 6. 4. 1988 – přednáška učitele včelařství Ditrycha z Prahy na téma - Teplo a voda v životě včel. Výskyt varroazy je dnes už běžný, je proto nutné svědomitě provádět fumigaci a vše pečlivě sledovat. I v naší ZO jsou ohniska. Nyní je práce při fumigaci daleko lehčí, než když se prováděl postřik. Nejlepší a nejúčinnější je provádění ošetření používáním vyvíječe. Proto se zakupuje další postřikovač, dále agregát a ochranné pomůcky – masky. Naše výhoda je, že př. Vrána obstaral zapůjčení tlakových lahví, jejichž transport je operativnější než agregát, který je těžký. Problémem jsou právě některá špatně přístupná stanoviště, kde jsou včelstva umístěna.

Zájezd do Litoměřic zajištěn na 24. 9. 1988. Medobraní s plesem zajištěno opět v Podlázkách na 12. 11. 1988. Bude spojeno s výstavkou v tamní sokolovně.

Členská schůze 14. 9. 1988 – informování členstva, že spolkový vozík, přístroje k ošetřování proti varroáze, kulisový materiál potřebný při výzdobách sálů při plesech – jsou uskladněny u hospodáře př. Gajdoše v Podlázkách. Opět byly zakoupeny stromky pro výsadbu na veřejná prostranství, opět ze školky v Řepíně. Pak následovala přednáška dr. Marka, právníka ČSV. Zdůraznil zejména poslání a využití svépomocného fondu, škody na včelstvech postřiky, právní předpisy o kočování, sousedské vztahy. Po diskusi provedeno rozdělení fumigačních komisí. Schůze se zúčastnili zástupci ZO Luštěnice a veterinář dr. Pecháček.

Členská schůze 12. 10. 1988 – přednáška ing. Kamlera z Dolu zaměřená hlavně na ošetřování včelstev aerosolovým vyvíječem, na techniku používání přístroje, používání ochranných pomůcek, které ZO nakoupil (masky, rukavice). Doporučeno, aby používání ochranných pomůcek bylo svěřeno prohlížitelům, kteří absolvovali kurz v Dole. Dále je nutné v postižených místech před ošetřováním odstranit zavíčkovaný plod. Jedině tak je ošetřování účinné.

Výroční členské schůze konané dne 11. 12. 1988 se zúčastnilo 43 členů a 5 hostů - zástupců OV ČSV. Kulturní vložka přednesena žáky včelařského kroužku v Debři pod vedením ing. Šturmy.

Kurz medového pečiva byl 14. a 15. 1. 1989, ples 28. 1., poté i týdenní výstava v sokolovně – vše bylo hodnoceno dobře. ZO se podařilo opatřit dosti velký počet exponátů. Na výstavu přišlo dost zájemců o včelí produkty z řad občanů. Výhodou těchto akcí v Podlázkách je, že je zde slušná návštěvnost místních občanů, poněvadž se našimi členy provádí zvaní.

Členská schůze 15. 2. 1989 – přednáška učitele včelařství ing. Kristka z Čáslavi na téma - Nutné práce a povinnosti včelaře v průběhu roku. Zejména upozornil na povinnost hlásit stanoviště včelstev do 25. 3. každého roku. Upozornil rovněž na nebezpečí moru plodu, jarní prohlídky, zásoby, pyl, vodu, zdravotní stav včelstev. Kvasnice do podněcování nedoporučuje, pro krmení cukr nevařit, pamatovat v průběhu sezóny na pyl - vytvořit tzv. „pylové rezervy“.

Členská schůze 15. 3. 1989 – organizační náplň zaměřená k aktualitám – hlavně ochrana před nemocemi. Přednášku k jarnímu rozvoji v letošním roce přednesl př. Miškovský. Zájezd na Moravu se uskuteční 3. a 4. 7., pokud bude zajištěno ubytování a pomoc ZO Kroměříž. ZO obdržela pozvání na přednášku o nástavkovém včelaření do Hradce Králové. Slavnostní schůze ZO Krpy – Řepín se za naší ZO zúčastní př. Chmelař a Šturma.

Členská schůze 17. 5. 1989 – přednáška ing. Olivy - Racionální chov včel. Upozornil, že inseminované matky, které jsou dodávány ČSV je nutno přidávat výhradně do smetenců a výsledky se dostaví až ve druhém roce po rozchovu. K tomuto účelu každý, kdo si matku objedná, obdrží i dotazník, který je nutno Výzkumnému ústavu posílat zpět z důvodu získání přehledu, jak se dodaný materiál v určitém prostředí osvědčil. Platí nový chovatelský řád. Členská schůze informována, že se v okrese vyskytl mor plodu v Mečeříži. Pozor na ochranná pásma, protože se nemoc blíží k obvodu naší ZO.

ZO Městec Králové uspořádá včelařský zájezd na náš okres. Př. Miškovský jim zajistí průvodce. Jde o návštěvu nejen některých včelínů v okrese, ale též o návštěvu památek.

Zájezd do výzkumného ústavu v Dole se uskutečnil 29. 7. 1989 za účasti třiceti členů. Prohlídku všech prostorů zajistil a komentoval ing. Titěra. Současně si členové odebrali otevřené matečníky.

Členská schůze 7. 10. 1989 – přednáška učitele včelařství Škody na téma - Včelaření ve změněných podmínkách zemědělských a klimatických. Zdůraznil zejména nutnost dostatečného prostoru pro rozvoj včelstev, výhodnost nástavkových úlů, dodání dostatečného množství zásob včas. Účelnost spojení slabých včelstev a uspořádání stanoviště a přehazování nástavků. Př. Pokorný předal jménem OV ČSV čestné uznání ZO Mladá Boleslav. Př. Šturma seznámil přítomné s činností včelařského kroužku a s přehledem záznamů o teplotách v roce. Uvedl, že se počet členů kroužku v letošním roce zmenšil, má jen začínající, ostatní odešli ze školy do vyšších tříd do Mladé Boleslavi. Po odchodu ředitelky Honzákové do důchodu, již není zájem vedení školy o kroužek takový, jako dříve.

Členská schůze 8. 11. 1989 – přítomno 32 členů včetně zástupců okolních ZO. Přednáška MUDr. Brožka – Včelí produkty. Přednášku rozdělil na 6 oblastí: historie včelařství a výživa, med, pyl, mateří kašička, propolis, včelí jed. Přednáška byla velmi zajímavá, měl větší množství exponátů a různých výrobků z včelích produktů z celého světa.

Členská schůze 14. 12. 1989 – v okrese bylo zjištěno 7 ohnisek varroázy, z toho v naší ZO 4 ohniska: Jemníky, Bradlec, Čejetice, Vinec. Byla vytýčena ochranná pásma a zajištěno ošetření. ZO má k dispozici 2 vlastní aerosolové vyvíječe. Bude úkolem našich prohlížitelů zajistit ošetření. Přednáška učitele včelařství Vondráka na téma - Zkušenosti s bojem proti včelím nemocem. Technika ošetření pokročila. Nejdříve bylo utrácení, pak postřik, nyní fumigace. Při tom je nutná důslednost. Vysvětlil způsob používání klícky i izolování matky před fumigací, aby se zamezilo nežádoucímu plodování. Technika je sice kombinovaná a vyžaduje značené matky.

Výroční schůze 27. 1. 1990 zvolila nové delegáty za ZO na příští okresní konferenci – př. Dvorský, Šturma, Struk, Morkus. Diskuse zaměřena hlavně na situaci nákazovou, se kterou má ZO hodně starostí. Účast 56 členů, zástupce OV ČSV př. Pokorný.

Členská schůze 14. 3. 1990 – přednáška dr. Dvořáka z veterinární stanice v Rovensku zaměřena na téma - Nemoci a nákazy. Byla velmi podrobná, poněvadž přednášející je veterinář i praktický včelařský odborník. Přednášku doplnil svými diapozitivy a pomůckami, které sám používá. V boji proti varroáze zdůraznil zejména tyto zásady: ošetření provádět v celé obci najednou, likvidovat před ošetřením zavíčkovaný plod, dávky léčiva dodržet dle směrnic a nevozit z ciziny žádná jiná léčiva. Ošetřovat pokud není včelstvo v hroznu, utrácet roje neznámého původu, provést na jaře prohlídku uhynulých včel do 15. 4. Pokud se používá klíckování matek před ošetřením, dodržovat metodiku a klícku s matkou (měl vzor své klícky, které používá) dát do sezení včel, aby včely matku neopustily, nedávat ji „dozadu“. K moru plodu: likvidovat spálením včelstva i všechny pomůcky, uzavřít česna uhynulých včelstev, ihned při podezření odeslat vzorek Okresnímu veterináři. Ve všem postupovat podle pokynů veterináře. Přítomno 39 členů a 3 hosté.

Po odchodu dr. Pecháčka do důchodu, přebírá funkci dr. Volavka. Je nutné s ním spolupracovat a zvát ho na naše schůze. Kurz chovu matek provede ve svém kočovném voze př. Fidra.

Členská schůze 10. 5. 1990 – přednášel ing. Veselý z Dolu. Téma - O nejnovějších pracích Výzkumného ústavu včelařského v Dole a pohled na včelaření v rámci včelařských organizací v různých místech. Náš způsob léčení používáním Takticu je na světové úrovni. Organizace výkupu medu v naší ZO se ujal př. Heřmanský. Členům doporučeny různé formy nákupu cukru ke krmení přímo z cukrovaru.

Mor plodu, který byl před časem v okrese úspěšně zlikvidován, se opět objevil v okrese v obvodě ZO Krpy, ve Hřivně, Sušně, Košátkách a Mečeříži. Infekce se rozšířila i do obvodu ZO Mladá Boleslav a postihla stanoviště

tří včelařů na Dubcích a v Čejetičkách. Po pozitivním zjištění Výzkumným ústavem v Dole a na základě rozhodnutí okresního veterináře Mladá Boleslav dochází k likvidaci stanovišť spálením. Po vytýčení ochranného pásma musí dojít k prohlídkám všech včelstev v pásmech zapojením všech našich prohlížitelů včelích nemocí a nákaz (Kalivoda, Šťastný Pavel, ing. Hrdina, Souček, Fidra, Chmelař, Poušek, Heřmanský), za pomoci všech členů výboru a místních důvěrníků. Tato akce si vyžádala značné finanční prostředky, které byly postupně Veterinárním zařízením uhrazeny. Po uplynutí ochranné jednoroční lhůty, byla pásma zrušena. Z těchto důvodů bylo hlavní těžiště činnosti ZO v roce 1990 zaměřeno na prohlídky včelstev.

Skutečností této akce byla náročnost, protože rozebírání včelstev ve starých úlech bylo pracné. Úhrada třem postiženým včelařům byla poskytnuta z rozpočtu Okresního národního výboru v Mladé Boleslavi, na základě výpočtu hodnoty včelařského majetku v posudku znalce př. ing. Sekáče.

Členská schůze 12. 9. 1990 za přítomnosti 53 členů byla doplněna přednáškou učitele včelařství Šímy na téma - Včelstvo jako biologická jednotka. Zmínil se též o boji proti varroáze. Doporučoval klíckování matek před fumigací podle návodu, který je též popisován v našem časopise. Podána zpráva z KV ČSV, že sjezd ČSV bude 15. – 16. 12. Delegáty budou př. Chmelař – za naši ZO a za OV ČSV př. Koníček, člen ZO Dolní Bousov. Materiály jednání delegáti včas dostanou. Sjezd též zruší včelařské kraje.

Členská schůze 30. 10. 1990 byla doplněna přednáškou učitele včelařství př. Kodoně na téma - Vytypovávání snůškových podmínek a přehled snůšky. Doporučil zaměřit se kromě řepky i na dřeviny jako javor a kaštan. Chybí signalizační služba o snůškových podmínkách. Zdůraznil nutnost třídění medu, pokud možno kočovat a znát stanoviště, protože na tom závisí rentabilita. Je třeba, aby včelař dovedl „třídit“ med s ohledem na kvalitu.

Výroční členská schůze 24. 3. 1991. Hlavní program kromě organizačních záležitostí byl zaměřen na zprávu ze sjezdu ČSV, kterou podal př. Chmelař. Jde o nové směry v činnosti ČSV, rozpracování bude postupně v časopise. Mezi členy byly rozděleny dřeviny, vypěstované na pozemku v Michalovicích, protože rušíme pronájem. Pokud se týká léčiv, jsou včelaři srozuměni, že toto musí platit. Příslušné úhrady jsou zajištěny stanoveným členským příspěvkem. Přítomný veterinář dr. Volavka podal informace o stavu nákaz v okrese a sdělil, že je rád, že je zván ZO ČSV Ml. Boleslav na výborové i členské schůze, kterých se dle možností účastní.

Členská schůze 27. 11. 1991 – přednáška učitele včelařství Vondráka na téma - Práce včelaře na podzim a v zimě. Upozornil zejména na péči o zdravotní stav, zazimování a jarní rozvoj. I když si je vědom, že jde o známé a často přednášené téma, je nutno to včelařům stále připomínat, poněvadž když máme v současné době v naší ZO 49 ohnisek varroázy, musíme být důslední. Dr. Volavka uvedl, že podle hlášení stavů včelstev v naší ZO, které se prostřednictvím OV ČSV následně sumarizují spolu s dalšími ZO v okrese, zajistí vždy potřebnou instruktáž i včasné dodání léčiv a pásek. Každoroční kurz chovu matek zařídí př. Fidra, který zajistí i podle objednávek včelařům otevřené matečníky. Návod k dalšímu ošetřování je včelařům známý. Tento způsob pomůže ke zkvalitnění chovu.

Rok 1992 byl pro naši základní organizaci jubilejním. V listopadu uplynulo 80 let od jejího založení pod názvem Včelařský spolek pro Mladou Boleslav a okolí. Výročí jsme chtěli připomenout všem včelařům i veřejnosti malou výstavkou, ale ta se nakonec neuskutečnila, protože jsme nesehnali potřebnou místnost. Př. Miškovský sestavil Almanach, kterým přiblížil minulost i současnost naší organizace.

V lednu byl, jako obvykle, proveden odběr měli pro vyšetření na varroázu. Výsledky byly podprůměrné a 27 postižených včelařů provedlo dle pokynu veterináře jarní ošetření.

Výroční členská schůze hodnotící se uskutečnila 29. 2. 1992 za účasti 57 členů. Za OVS byl přítomen dr. Volavka a za OV ČSV př. Klouda – předseda OV ČSV. Diskutován byl hlavně zdravotní stav včelstev a používání léků. Přítel Vrána se stal v naší ZO výkupcem medu. Dle požadavku členů, zajistila ZO hliníkové konve na med. Pro nezájem byl rozpuštěn včelařský kroužek při základní škole v Debři.

V létě byl uspořádán zájezd na včelařský den do Kladna. Zářijová přednáška př. dr. Peroutky se týkala včelích nemocí a organizačních záležitostí svazu. Státní příspěvek byl na podzim vyplacen v obvyklé výši.

Zájem o včelaření je ovlivněn opakující se snahou obchodníků o udržení co nejnižší ceny medu. Je proto potřebné, aby včelaři ve svém okolí propagovali včelaření a vysvětlovali význam včel v přírodě.

Je také nutné zlepšit prevenci tlumení včelích nemocí, zvláště varroázy. Na podzim proběhlo dle nařízení veterinární zprávy, klasické ošetření včelstev. K letnímu ošetření byl doporučen 2x Formidol. V okolních okresech jsou nová ohniska moru včelího plodu.

Z Á V Ě R

Osmdesát let včelaření základní organizace je bezesporu přehledem činnosti několika včelařských generací - obětavé práce vedoucích funkcionářů, členů výboru, revizní komise, odborných referentů, prohlížitelů včelích nemocí a nákaz, učitelů včelařství, místních důvěrníků, ale také zájmové činnosti všech našich členů. Měli a mají v různých obdobích specifické problémy, s nimiž se dovedli a dovedou vypořádat, protože u nich vítězí zájem o přírodu, o vše živé, o svá včelstva, která mají rádi. Proto pokračujeme v zájmové činnosti a snažíme se pro ni zaujmout další generace.

Mladá Boleslav, listopad 1992

Ve spolupráci s předsedou ZO Leošem Dvorským a jednatelem Josefem Morkusem zaznamenal Jaroslav Miškovský, osvětový referent. Ručně psané záznamy přepsala do elektronické podoby Jana Poušková, texty redakčně upravil př. Miroslav Ottomanský

Činnost Základní organizace ČSV v Mladé Boleslavi v letech 1993 – 2012

Rok 1993

Stavy včelstev se na základě nízké ceny medu snížily o 67 včelstev. Počet členů poklesl o 4 na 160. Stále se nedaří dohodnout s výkupci vyšší ceny medu. Ani akcionáři Včelpa nedostali slibované výhody. Na základě nízké ceny medu (20 až 25 Kč) klesá i zájem o včelaření. V lednu byl, jako obvykle, proveden odběr měli pro vyšetření na varroázu. Rozbory ukázaly snížený výskyt roztočů. Postižení včelaři provedli, dle pokynu veterináře, jarní ošetření nátěrem plodu Mavrikem a fumigaci Taktikem.

Hodnotící výroční členská schůze se konala 27. 2. Jako delegát se jí zúčastnil předseda ÚV př. ing. Mandík. Seznámil členy s upisováním akcií pro Včelu Předboj. Záměrem je vytvořit akciovou společnost, kde svaz, včetně jednotlivých členů, bude mít polovinu, tj. asi 22 milionů a druhou bude mít Kooperativa. Hodnota akcie je 1.000,- Kč a předpokládá se, že si každý včelař koupí alespoň jednu akcii. Zatím bylo upsáno asi 9 milionů Kč. Předpokládá se, že jednotlivé ZO by měly pro zásobování Včely Předboj vytvořit síť výkupců. Dále bylo konstatováno, že vydávání časopisu Včelařství je ztrátové. Je málo odběratelů a poštovné je drahé. Na závěr př. Mandík přednášel na téma - Zdravotní stavy včelstev a úkoly ČSV. Na schůzi byla rovněž všem členům předána brožura „80 let Základní organizace pro Ml. Boleslav a okolí“, kterou zpracoval př. Miškovský.

Pro tento rok plánované zájezdy do Kladna a Olomouce musely být pro nezájem zrušeny.

Na 12. květen byla svolána členská schůze. Přítel Šturma dostal za úkol zlikvidovat zařízení zrušeného Včelařského kroužku při škole v Debři. Na závěr byla připravena přednáška př. Vondráka na téma - Ošetřování včelstev v různých typech úlů. Velmi malá účast členů nutí zvažovat, zda z ekonomických důvodů sjednávat další přednášky. Př. Poledne odstoupil z funkce pokladníka. Novým pokladníkem byl výborem pověřen, př. Knotek. Dosavadní funkci hospodáře předá př. Hrdinovi nebo Gajdošovi.

Vzhledem k tomu, že dle informací důvěrníků došlo k rozšíření varroázy, byla na podzim provedena tři ošetření včelstev. Včelařům byla doporučena větší pečlivost a na jaře ošetření deskami Formidol s kyselinou mravenčí.

Rok 1994

Výkupní ceny medu zůstávají pod výrobními náklady. To samozřejmě vede dále ke snižování stavu včelstev i včelařů. Od roku 1990 klesl počet včelstev v naší ZO o 277, to je o 20%, na 1.153 včelstev. Počet včelařů poklesl o 12. Včelaři si přebytky medu hromadí doma a raději snižují stavy včelstev. Ministerstvo zemědělství vypsalo kvůli problému s opylováním rostlin pobídky pro včelaře. Očekává dodání většího množství medu do výkupu. Ale i tyto pobídky jsou pro nás nedostatečné. Ministerstvo zemědělství slibuje od příštího roku dotaci 100,- Kč na každé včelstvo bez jakýchkoli podmínek.

Vyšetření na varroázu dopadlo poměrně slušně zásluhou příznivého počasí. Bylo horké a suché léto a to přispělo i k dobré snůšce.

Výroční schůze se uskutečnila 6. března. Př. Řeháček přednášel na téma - Včelaření v praxi. Přednášku doplnil diapozitivy. Vzhledem k malé účasti na přednáškách bylo rozhodnuto, že další v tomto roce nebudou pořádány. Byl objednán nový kompresor pro vyvíjení aerosolu. Asi polovina včelstev byla na jaře léčena Formidolem.

Zájezd do Výzkumného ústavu v Dole se uskutečnil 2. července za účasti pouhých 12 členů, kteří si z akce odvezli kvalitní matečníky.

Nařízením okresní veterinární správy se uskutečnilo klasické podzimní ošetření včelstev. Včelaři byli informováni, že se v okolních okresech Mělník a Liberec vyskytl mor včelího plodu.

Rok 1995

Situace ve výkupu medu se začíná mírně zlepšovat, ale přesto stále klesá počet včelstev. Od letošního roku byl zaveden státní příspěvek na všechna včelstva. V naší ZO klesl jejich počet o 67 na 1.068. Z hlediska výnosu medu byl rok úspěšný.

Výsledky lednového odběru měli byly podprůměrné a 27 postižených včelařů provedlo dle pokynu veterináře jarní ošetření. Podzimní ošetření včelstev bylo dle nařízení veterinární zprávy provedeno klasicky třikrát.

Volební výroční schůze se konala 10. února. Byl zvolen nový výbor ZO, RKK, potvrzeni důvěrníci a zvoleni delegáti na okresní konferenci. Rozdělení funkcí se nemění. Předsedou zůstává př. Dvorský, jednatelem př. Morkus a pokladníkem př. Knotek. Byl diskutován usnesením ÚV ČSV přijatý povinný odběr časopisu Včelařství za cenu 150,-Kč.

Členská schůze 15. dubna poprvé zvážila možnost použití Gabonu pro léčení. Je nutný souhlas veterináře. Na závěr přednesl př. Vondrák svůj příspěvek k současné situaci v ČSV.

V dubnu byla svolána okresní konference. Novým předsedou OV byl zvolen př. Brož z Mnichova Hradiště a jednatelem př. Podolský ze ZO Krpy. Náš př. Poušek byl zvolen předsedou RKK. Na podzim se uskutečnil VI. sjezd ČSV. Předsedou byl zvolen př. ing. Mandík. Do ÚV byl za náš okres zvolen př. Koníček ze ZO Dolní Bousov.

Pro nezájem nebyl v tomto roce uskutečněn dříve oblíbený včelařský zájezd. V listopadu byly vyplaceny zvýšené státní příspěvky na opylování a zazimování ve výši 120,- a 43,- Kč.

Rok 1996

Stavy včelstev opět poklesly asi o 15%. V celé republice je kolem 530.000 včelstev. Snůška v našem kraji byla průměrná, ale v některých oblastech až nadprůměrná.

Vyšetření na varroázu dopadlo s průměrnými výsledky, postižení včelaři provedli dle pokynu veterináře jarní ošetření nátěrem a fumigací. Doporučeno bylo letní ošetření Formidolem.

Hodnotící výroční členská schůze se konala 17. února. Hosty byli vedoucí odboru životního prostředí ONV ing. Misík a veterinář MVDr. Volavka. Vyznamenání a odznaky Vzorný včelař za aktivní práci v naší organizaci obdrželi př. Šturma, Poušek, Ulman starší, Louda a př. Tojšlová.

28. 2. se konala ve spolupráci s okresním výborem přednáška ing. Kamlera z Dolu.

29. 6. se uskutečnil zájezd do šlechtitelské stanice Liběchov u Mělníka. Zúčastnilo se ho 24 včelařů, kteří obdrželi 35 matečníků.

Členské schůze omezujeme z důvodu snížení výdajů. K letnímu ošetření byl doporučen 2x Formidol. Aerosolem bylo ošetřeno asi 40 % včelstev.

Rok 1997

Z hlediska včelaření byl tento rok průměrný. Ve zvýšené míře se objevilo zvápenatění plodu. Výsledky rozboru měli byly uspokojivé, postižení včelaři provedli dle pokynu veterináře jarní ošetření.

Hodnotící výroční členská schůze byla konána 8. 3. Schůze se zabývala hlavně ošetřováním včelstev. Na závěr se konala přednášky př. Chaloupky z Kladna, na téma - Tak to dělám já.

Dne 18. 8. 1997 zemřel př. Jaroslav Miškovský, náš bývalý dlouholetý předseda. Přítel Miškovský se narodil 12. 1. 1916 v Ratenicích u Kolína. Jeho otec byl zkušeným včelařem, který obhospodařoval až 40 včelstev, takže Jaroslav mladší, byl již od mládí vychováván v lásce ke včelám. Ve 30. letech se rodina přestěhovala do Mladé Boleslavi, kde koupila dům na okraji Štěpánky. Vzhledem k výborným podmínkám zde začala hned včelařit. Mladý Jaroslav po skončení povinné školní docházky absolvoval místní reálné gymnasium. Poté nastoupil na ONV, kde pracoval až do důchodu. Po smrti svého otce převzal kompletně celé včelařské hospodářství. V pěkném včelíně, na zahradě u domu s výhledem na Štěpánku, měl pro včelaření a včeličky vynikající podmínky. Za své aktivní včelařské činnosti choval včely s různými

liniemi matek, ve všech možných typech úlů. Vyzkoušel budečáky, almárky, pětiletky, univerzály, tachováky, nástavky i plastové úly. Postupně, jak mu slábly síly, musel stavy včelstev snižovat, takže v posledních letech měl kolem 10 včelstev. Mimo Český včelařský svaz byl aktivní i ve Svazu chovatelů zvířectva. Hlavně však byl velice aktivním funkcionářem. Hned po válce byl 27. 5. 1945 zvolen předsedou Včelařského spolku pro Mladou Boleslav a okolí. Tuto funkci vykonával až do roku 1988. Když byly v roce 1957 ustaveny Krajské organizace svazu včelařů, stal se hned za Ml. Boleslav členem Krajského výboru a později jeho předsedou. Rovněž byl po zřízení Okresních výborů svazu včelařů v roce 1960 aktivním funkcionářem tohoto orgánu. V roce 1947 absolvoval včelařský kurz a stal se učitelem včelařství. To mu umožňovalo plně se věnovat přednáškové činnosti. Za svůj život, absolvoval nespočitatelné množství přednášek po celé republice. Nejraději se věnoval mladým včelařům, kteří za ním pro rady jezdili ze všech možných míst. Proto se také později věnoval hlavně osvětové činnosti. Byl pro naše členy vzorem píle a pečlivosti, proto na něj budeme vždy rádi vzpomínat.

Pro nezájem nebyl v tomto roce uskutečněn včelařský zájezd. Podle soupisu včelstev, má naše ZO 912 včelstev a 119 členů. V listopadu byla vyplacena státní dotace na zazimování ve výši 150,- Kč na včelstvo. Podzimní ošetření včelstev proběhlo dle nařízení veterinární správy klasicky.

Rok 1998

Podle soupisu má naše ZO 899 včelstev a stav členů se zvýšil o 6. Lednový odběr měli pro vyšetření na varroázu. dopadl o něco lepe než v minulém roce. Máme 19 stanovišť úplně čistých bez roztočů.

Hodnotící výroční členská schůze s promítáním filmu se uskutečnila 7. března.

Zájezd do VÚ v Dole byl uskutečněn 20. června. Prohlédli jsme si zařízení VÚ, přivezli jsme 100 otevřených matečníků a 900 ks Formidolu.

3. října provedl př. Knotek instruktáž o používání aerosolu. V listopadu jsme vypláceli státní dotaci na zazimování ve výši 145,- Kč na včelstvo. V tomto roce jsme obdrželi podporu na činnost 21.000,- Kč od města Ml. Boleslavi a 1.000,- Kč od Kosmonos. Byly zakoupeny léky, matečníky a objednán nový kompresor s vyvíječem.

Rok 1999

Podle soupisu má naše ZO 1.020 včelstev a 116 členů. Výsledky vyšetření na varroazu byly podprůměrné, 27 postižených včelařů provedlo dle pokynu veterináře jarní ošetření.

Hodnotící výroční členská schůze byla svolána na 20. 3. Př. Morkus seznámil přítomné s usnesením svazu o zvýšení členského příspěvku na 16,- Kč, tj. na dvojnásobek. Byla zajištěna dodávka 80 q cukru z cukrovaru Dobrovice. Cena za kg je 14,- Kč. Na závěr jsme vyslechli přednášku př. Pumra na téma - Právní ochrana včelaře.

29. 5. provedl přítel Kalivoda na svém včelíně ve Lhotkách kurz chovu matek, kterého se zúčastnilo 12 včelařů. Pro nezájem nebyl uskutečněn oblíbený včelařský zájezd.

K letnímu ošetření byl doporučen 2x Formidol. 12. 10. se sešli členové výboru za účasti důvěrníků. Na schůzce byla provedena instruktáž o používání aerosolu. Na podzim jsme léčili dle nařízení veterinární správy včelstva klasicky. Aerosolem bylo ošetřeno asi 40 % včelstev. Včelaři byli informováni, že se v okolních okresech Mělník a Liberec vyskytl mor včelího plodu. Je nutné zlepšit prevenci tlumení včelích nemocí, zvláště varroazy.

V listopadu byla vyplacena státní dotace na zazimování ve výši 141,- a 29,- Kč na včelstvo. V tomto roce jsme obdrželi podporu na činnost 41.000,- Kč od města Ml. Boleslavi a 5.000,- Kč od Kosmonos. Pro členy bylo proto možné v Dole zakoupit a rozdělit 150 otevřených matečníků, 2 inseminované matky a 360 formidolových desek. Zakoupili jsme za 18.500,- Kč nový kompresor na ošetření aerosolem.

Rok 2000

Stavy včelstev a včelařů neustále klesají. Zatímco v roce 1990 jsme měli 150 členů, letos máme pouhých 116 členů. Totéž platí o včelstvech. V roce 1990 jsme měli 1.365 včelstev, letos jich máme 1.020.

Z odběru a vyšetření měli vyplynula zhoršující se situace, proto výbor po dohodě s dr. Volavkou rozhodl použít k ošetření Gabon.

Při povodních na Jizeře utrpěli škody př. Šorejs, Jambrózy a Egert. Dostanou náhrady ze Svépomocného fondu ČSV.

Výroční členská schůze se konala 4. března. Byl na ní zvolen nový výbor naší ZO, důvěrníci a delegáti na okresní konferenci. Předsedou zůstává ing. Leoš Dvorský, jednatelem př. Josef Morkus a pokladníkem Mirek Knotek. Do OV i na konferenci OV byli navrženi př. Poušek, Dobrkovský a Chmelař. Př. Řehák, Dvořák, Struk, Macoun, Jambrózy a Knotek dostali za aktivní práce v ZO vyznamenání Vzorný včelař. Bylo navrženo odprodat starý kompresor, který byl používán na léčení aerosolem.

27. května se konala v restauraci Plzeňská rychta na Štěpánce okresní konference. Za ÚV se zúčastnil ing. Kamler. Bylo, mimo jiné, diskutováno o Včele Předboj. Situace je tam špatná, protože Kooperativa jako většinový vlastník zkrachovala. Její akcie odkoupil svaz a vypíše pro členy jejich prodej. Novým ředitelem byl jmenován dr. Švamberk.

Rok 2000 byl rokem volebním, neboť skončilo další pětileté funkční období. Byl zvolen nový okresní výbor. Potěšitelné bylo, že novým předsedou OV byl zvolen náš člen př. Ladislav Poušek. Do výboru byli ještě zvoleni př. Chmelař a Dobrkovský. Jednatelem byl zvolen př. Ladislav Klouda ze ZO Krpy a pokladníkem př. Jiří Kolátor ze ZO Dolní Bousov. Do ÚV byl doporučen př. Brož z Mnichova Hradiště. Delegáty sjezdu př. Poušek, Klouda a Brož.

Zájezdu k př. Čermákovi 7. 7. do Zubří se zúčastnilo jen 8 včelařů dvěma auty. Z peněz ZO tam bylo zakoupeno 5 inseminovaných matek, které byly přiděleny k dalšímu rozchovu členům výboru. V Dole bylo dle požadavků členů objednáno celkem 163 otevřených matečníků.

V říjnu byla na společné schůzi výboru a důvěrníků provedena instruktáž ošetření aerosolem. 25. listopadu se konala členská schůze, na které měl přednášku ing. Titěra z Dolu. Seznámil včelaře s metodami chovu matek různými způsoby.

Na podzim se konal v Praze VII. sjezd ČSV, kterého se účastnili náš př. Poušek a př. Klouda ze ZO Krpy. Byl zvolen nový ÚV. Za náš okres byl zvolen př. Brož z Mnichova Hradiště. Předsedou svazu byl znovu zvolen př. ing. Josef Mandík a placeným tajemníkem se stal opět př. MVDr. Peroutka.

Rok 2001

Ze soupisů vyplývá, že v tomto roce máme 107 členů a 1.096 včelstev. Počet členů se stabilizoval a počet včelstev vzrostl o 148.

Výnosy medu byly poměrně slušné a ve zdravotním stavu včelstev se nám podařilo udržet zlepšený trend předcházejícího roku.

Výsledky vyšetření měli byly uspokojující, jen o málo horší než loni. Zato celkové hodnocení okresu bylo vynikající. Postižení včelaři provedli ošetření nátěrem. Bylo doporučeno jarní ošetření Formidolem.

Výroční členská schůze se konala 17. 3. Dlouholetý jednatel př. Morkus požádal ze zdravotních důvodů o uvolnění z funkce. Byl zvolen dlouholetý člen výboru a předseda Okresního výboru př. Ladislav Poušek. Na závěr schůze vystoupil v přednášce včelmistr př. Prokeš z Výzkumného ústavu z Dolu na téma - Chov včel a jejich nemoci. Př. Knotek a Jambrózy obdrželi vyznamenání Vzorný včelař.

16. 6. se 17 našich členů vydalo do Výzkumného ústavu do Dolu, kde včelmistr př. Prokeš prakticky předváděl zásady chovu matek. Odvezli jsme si objednané matečníky, z nichž 50% ceny hradila ZO.

5. 7. se uskutečnil zájezd k velkovčelaři př. Svítkovi na Lounsko. Zúčastnilo se ho 24 včelařů. Všichni měli možnost prohlédnout si všechna jeho včelařská zařízení. Následovala beseda s př. Svítkem a dalšími místními včelaři.

Zájezd přinesl různé poznatky z velkochovu, které byly pro většinu z nás do té doby téměř neznámé.

Státní dotace ve výši 150,- + 20,- Kč obdrželi včelaři opožděně, až v prosinci. Celkem bylo vyplaceno 186.000,- Kč. Finanční příspěvky na činnost nám zaslali obce Březno, Krnsko, Kosmonosy a Zemědělské sdružení Bukovno. Peníze byly použity na léčení a přednášku.

Včelařský kroužek, který založil v Mladé Boleslavi na Radouči př. Pumr, obdržel od svazu na začátek své činnosti 5.000,- Kč. Dalších 15.000,- Kč, které jsme poskytly na činnost kroužku, věnovalo město Mladá Boleslav.

Na základě dobrých výsledků s léčením Gabonem v roce 2000 v naší ZO, rozhodl dr. Volavka o celoplošném ošetření Gabonem v celém okrese. Díky finančnímu příspěvku okresního úřadu, to mohlo být provedeno za třetinu skutečných nákladů. ZO Žďár, Dobrovice a Mn. Hradiště se do léčení nezapojily. Naštěstí, pro nás i pro ně, dopadlo vše nakonec dobře. Následné podzimní ošetření pak bylo provedeno standardně.

Rok 2002

V roce 2002 máme 101 členů a 1.057 včelstev. Počet členů se zmenšil o 6 a včelstev o 34. O činnosti včelařského kroužku nebyla př. Pumrem podána zpráva.

Výsledky odběru měli byly poměrně slušné, i když došlo k nepatrnému zhoršení oproti minulému roku. Podle našich poznatků to bylo zřejmě zaviněno špatným očištěním podložek po druhém ošetření některými včelaři. Projevilo se pravděpodobně nasazení Gabonu v minulém roce. Z hlediska výnosu medu byl tento rok poměrně slušný

Výroční schůze se konala 6. 4. na Rychtě baráčníků. Účast byla, na naše poměry, poměrně velká. Stěžejním bodem schůze bylo 90. výročí naší ZO. Jako počinek k oslavám jubilea, bylo vydání prvního čísla našeho spolkového časopisu pod názvem Včelařský zpravodaj, který zpracovává př. Ottomanský. Se závěrečnou přednáškou vystoupil př. Boháč.

5. 7. se 16 členů zúčastnilo zájezdu na farmu Kolomý na Bruntálsku. Všichni měli možnost prohlédnout si včelařská zařízení i pěknou truhlárnu př. Kolomého a vyslechnout si jeho zajímavý výklad. Zájezd přinesl další poznatky z velkochovu provozovaného v jiných podmínkách, než jsme zvyklí.

V roce 2002 máme 101 členů a 1.057 včelstev. Počet členů se zmenšil o 6 a včelstev o 34. O činnosti včelařského kroužku nebyla př. Pumrem předána zpráva.

Státní dotace ve výši 150,- + 20,- Kč byly vyplaceny v listopadu. Dále jsme obdrželi finanční příspěvky na činnost od některých obcí naší oblasti.

Podzimní ošetření bylo provedeno klasicky - 2x knoty a třetí ošetření aerosolem. Bohužel, aerosol použila pouze polovina členů, což je velká škoda. Veterinář dr. Volavka neustále nabádá také k letnímu ošetřování Formidolem.

V tomto roce uplynulo 90 let od založení naší organizace. Oslava se připravovala na listopad a prosinec. Na podzim jsme chtěli uspořádat i menší výstavku a slavnostní schůzi. Výstavka se, bohužel, neuskutečnila. Slavnostní schůze k 90. výročí se konala 14. 12. na Rychtě. Jednatel př. Poušek přednesl referát včetně ukázky ze zachovalého originálu naší kroniky. Zarážející byla poměrně malá účast členů. Na závěr vystoupil s přednáškou př. ing. Květoslav Čermák, ze včelařské stanice Zubří. Výstavka se bohužel neuskutečnila.

Rok 2003

V tomto roce měla naše ZO 101 členů a 1154 včelstev. Př. Křovina chová celkem 310 včelstev na několika stanovištích i mimo naši ZO.

Vzhledem k nepřízni počasí, a shodě různých okolností, došlo v tomto roce v celé republice k velikému úhynu včelstev. První prognózy uváděly, že uhynulo až 60% včelstev, hlavně pak na Moravě. Stát slíbil zajistit pro včelaře finanční příspěvky, aby si mohli pořídit včelstva nová. Podle oficiální statistiky došlo v ČR k úhynu celkem 25% včelstev,

v naší ZO to bylo 18%. Tento fakt se projevil i na výsledcích vyšetření zimní měli. Výsledky vyšetření jsou jedny z nejhorších za poslední roky. To platí i za celý okres. Včelaři byli požádáni, aby věnovali větší péči letnímu i podzimnímu ošetření včelstev. Potom se opět potvrdila nám včelařům známá pravda, že příroda je mocná čarodějka. Přišlo pro rozvoj včel příznivé počasí, takže stavy včelstev byly zčásti obnoveny, výnosy medu byly poměrně slušné, a co je pro nás důležité, zlepšil se i zdravotní stav včelstev.

Výroční členská schůze 5. 4. na Rychtě baráčníků zhodnotila výsledky minulého roku a odsouhlasila použití Gabonu pro letní léčení. Bylo konstatováno, že dodnes nedal př. Pumr zprávu o stavu včelařského kroužku. Přítomní dostali nové číslo Včelařského zpravodaje.

Na závěr měl velice zajímavou přednášku ing. Titěra z výzkumného ústavu v Dole. Seznámil přítomné se zdravotním stavem včelstev v republice, včetně moru včelího plodu. Sdělil, že se v Evropě objevil nový škůdce. Větší brouk nazvaný Tumida, který je schopen v krátké době zlikvidovat celé včelstvo, včetně díla. Byl dovezen nejspíš z Jižní Ameriky.

Dne 5. 7. jsme absolvovali zájezd na Mělnicko. Zúčastnilo se ho asi 20 včelařů. Dopoledne jsme si prohlédli včelařskou stanici v Liběchově, kde nás doprovázel a zajímavý výklad provedl včelmistr př. Skuhrovec. Shlédli jsme i původní stanici s nádherným malovaným včelínem. Bohužel byla v rámci restituce prodána a nový majitel ji přebuduje na komerční využití. Odpoledne jsme navštívili velkovčelaře př. Matunu v Radouni. Prohlédli jsme si jeho včelnici, kočovné vozy a pobesedovali s ním.

Dotace činila opět 150,- Kč na včelstvo. Ze státních prostředků byl včelařům poskytnut jednorázový příspěvek na obnovení včelstev za včelstva uhynulá v zimě 2002 - 2003. Příspěvek činil 1.300,- Kč na včelstvo. Celkem obdrželo našich 43 členů na 169 uhynulých včelstev 208.000,- Kč. Všechny oslovené obecní úřady nám opět poskytly finanční příspěvek na činnost. Bylo zakoupeno 10 inseminovaných matek Vigor od př. Čermáka. Bohužel se stále nedaří navázat spolupráci s magistrátem statutárního města Ml. Boleslav, které jsme rovněž požádali o finanční příspěvek.

Na podzim byly zřízeny tzv. Krajské koordinační výbory, které sice neměly právní podklad ve stanovách, ale měly být partnerem pro krajská Hejtmanství. Náš okres zastupoval př. Poušek.

Letní a podzimní ošetření provedeno 2x Formidolem a potom Gabonem. To se pak projevilo jako velice správné. Léčiva byla částečně uhrazena z finančních darů, takže včelaři zaplatili z vlastních prostředků pouze asi čtvrtinu ceny. Podzimní ošetření bylo provedeno standardním způsobem.

15. listopadu byla na programu přednáška př. Skuhrovce, včelmistra z výzkumné včelařské stanice z Liběchova. Zaměřil ji na odchov matek.

Rok 2004

Vzhledem k tomu, že v roce 2003 bylo v celém okrese ošetřováno Formidolem a ve třech organizacích, včetně naší, Gabonem, jsou letošní výsledky vyšetření měli výborné, vlastně nejlepší za posledních 6 let. Výskyt roztočů nejen v naší ZO, ale i v celém okrese se snížil asi o 50%. Letos pak je to pouze 10% včelstev a 12% stanovišť.

Výroční schůze, která se konala 27. 3., hodnotila činnost za minulý rok. Na závěr jsme vyslechli přednášku MVDr. Edvarda Dvořáka, veterináře ze Semil. Zaměřil se na včelí nemoci, to je na varroazu a hlavně na mor včelího plodu, který je v současné době v jejich regionu. Spory tohoto onemocnění přežívají až 45 let a nemoc je prakticky přenosná nejen na včelách, ale i přenosem rámků, úlů, nářadí, medem a pylem. Proto je potřebné vyvarovat se nákupu cizích rojů, matek, úlů a mezistěn.

Zájezdu na Mostecko se 5. 7. zúčastnilo asi 20 včelařů. Navštívili jsme obchod a rodinnou farmu Táborských v Lomu u Mostu. Prodávají kompletní včelařský sortiment. Mají také vlastní výrobnu točených i litých svíček. V objektech stáčírny, plnírny a skladu mají poměrně nové moderní přístroje. Vlastní med prodávají pod značkou Krušnohorský med. Obhospodařují asi 150 včelstev na 4 stanovištích. Včelaří klasicky s průměrným výnosem asi 40kg.

Po dlouhých tahanicích byl vyhlášen konkurz na Včelu Předboj. Akcie zakoupené členy za 1.000,-Kč v celkové hodnotě 12,5 mil. Kč se staly bezcennými. Svaz přišel až o 35 mil. Kč, vložených do projektu, celkové ztráty se však pohybují kolem 100 mil.

V tomto roce má naše ZO 101 členů a 1371 včelstev. Př. Křovina chová 408 včelstev na několika stanovištích

i mimo naši ZO. Státní dotace činila 144,- Kč na včelstvo. Podzimní ošetření bylo provedeno standardním způsobem. První a druhé fumigací knoty a třetí pomocí aerosolu. Vzhledem k příznivému podzimnímu počasí mohli někteří včelaři provést všechna tři ošetření fumigací.

Na 27. 11. jsme zajistili přednášku př. Jiřího Svačiny z Rovenska na téma - Anatomie, fyziologie a biologie včely medonosné. Přítomní si osvěžili svoje teoretické znalosti. Jako odborník na nektarodárné rostliny nás zahrnul informacemi a zajímavostmi o nich.

Rok 2005

Tento rok byl po pěti letech opět volebním v celém našem svazu. Konaly se nejen výroční schůze všech ZO, ale i konference OV a v závěru roku celostátní sjezd ČSV. Součástí těchto akcí bylo zhodnocení pětiletých funkčních období a volba nových funkcionářů na všech úrovních svazu.

Rok přinesl celkem slušné výnosy medu. Horší to bylo se zdravotním stavem včelstev, který se o něco zhoršil. Problémy s výkupem medu nejen, že neustoupily, ale naopak se stav zhoršil, takže pokud nechceme prodělávat, jsme nyní nuceni prodávat veškerý med ze dvora. Dle informací ze sjezdu, bude v parlamentu brzy schválen zákon, který by nám měl prodej ze dvora usnadnit.

Výroční členská schůze svolána 26. 2. do Rychty baráčníků v Ptácké ulici. Předseda př. Dvorský, byl pro nemoc omluven, proto schůzi řídil jednatel př. Poušek. Nejprve byly předneseny zprávy, které hodnotily uplynulé volební období jako úspěšné. Horší to bylo v oblast tlumení varroazy a prodeje medu. Vyznamenání Vzorný včelař převzali členové výboru a důvěrníci - př. Kolátor, Dobrkovský, Ottomanský a Kovář. Poté došlo na volby. Důvěrníci pro jednotlivé obvody mimo Dalovice zůstávají. Do výboru a revizní komise, byli opět zvoleni osvědčení funkcionáři, nově přibyli př. Plaček, Horák a Křovina, jako největší včelař v okrese. Pro vyšší věk odstupující př. Morkus a Řehák byli odsouhlaseni jako čestní členové výboru. Předsedou zůstává př. ing. Leoš Dvorský – Bukovno, místopředsedou př. ing. Jiří Šturma - Hrdlořezy, jednatelem př. Ladislav Poušek -Čejetice, pokladníkem př. Miroslav Knotek - Dubce a předsedou revizní komise př. Kolátor -Sahara. Delegáty pro okresní konferenci byli zvoleni př. Dvorský, Plaček, Křovina. Př. Poušek jako předseda OV se zúčastní automaticky. Zároveň bylo usneseno, aby byl př. Dvorský navržen na konferenci za kandidáta okresu do ústředního výboru. V diskusi bylo, mimo jiné, hovořeno na téma tzv. výzvy Dvě jubilea, ve které určitá skupina včelařů z celé republiky, vyzývala členstvo a delegáty sjezdu, aby přehodnotili činnost stávajících funkcionářů ústředního výboru svazu a zvolili na sjezdu jeho úplně nové vedení. Krátkou přednášku na závěr měl př. Kalivoda. Byl také předán Včelařský zpravodaj číslo 5.

Vyšetření měli na varroázu, provedené jako obvykle v únoru, ukázalo od minulého roku opět značné zhoršení ve všech ukazatelích. Totéž platí o celém okresu. Máme zamořeno 66% včelstev a 81% stanovišť. Tentokrát stoupl i počet včelstev a stanovišť, kde musely být včelstva v dubnu přeléčena nátěrem plodu Mavrikem a následnou fumigací Varidolem a knoty. Jednalo se o 223 včelstev na 31 stanovištích.

Okresní konference se konala 21. 5. v restauraci Na Hejtmánce. Po přečtení jednotlivých zpráv, byly provedeny volby nového okresního výboru. Každá ZO by měla mít ve výboru svého zástupce. Volby byly tajné. Z naší ZO byli do OV zvoleni př. Poušek, Chmelař a Dobrkovský. Předsedou OV byl opět zvolen jednatel naší ZO př. Poušek, jednatelem, za odstupujícího př. Kloudu z Krp, př. Honzů ze Skalska, místopředsedou př. Voborník z Benátek, pokladníkem zůstává př. Kolátor z Bousova a předsedou revizní komise př. ing. Bartoš z Bezna. Delegáty na celostátní sjezd byli zvoleni př. Poušek a Honzů. O kandidáta do ÚV byl sveden boj mezi dosavadním členem ÚV př. Brožem z Mn. Hradiště a naším předsedou př. Dvorským. V tajné volbě byl nakonec s převahou zvolen př. Dvorský. Pro nás je potěšitelné, že v OV jsme obhájili nejen post předsedy, ale i dalších dvou funkcionářů a nově získali post člena ÚV.

Zájezd byl zorganizován tentokrát až v září. Navštívili jsme brněnskou Mendelevovu zemědělskou univerzitu. Přednášeli a provázeli nás tam prof. dr. Ptáček a ing. Přidal. Dr. Ptáček je znám jako otec úlu Optimal a zároveň se stará o tamnější historický včelín, kde má expozici historických i nových úlů. Ing. Přidal je známý odborník na genetiku včel a včelí nemoci.

Ze soupisů vyplývá, že má naše ZO 98 členů a 1374 včelstev. Státní dotace činila 146,-Kč na včelstvo. Od obecních úřadů jsme tentokrát dostali méně, takže v letošním roce byl vynechán nákup matek a matečníků se slevou od ZO. Peníze byly použity na léky a přednášky. V tomto roce byly také vypsány první, tzv. evropské dotace na léčiva, přednášky a včelařská zařízení.

Podzimní ošetření bylo klasické. V létě jsme, po dohodě s veterinářem dr. Volavkou, nasadili gabonové destičky. Pro všechny členy byl objednán i Formidol na dvě ošetření. Na léčiva poskytl svaz slevu a další část byla uhrazena ZO z finančních darů, takže včelaři zaplatili z vlastního jen asi šestinu skutečné ceny. Přesto si někteří naši členové Formidol vůbec nevyzvedli a včelstva neošetřili.

Ve dnech 3. a 4. prosince se konal v Praze VIII. sjezd ČSV. Tentokrát byl sjezd docela rušný, neboť se na něm prezentovala skupina vedená hlavně včelaři z Moravy, která chtěla provést maximální obměnu ÚV. Po velkých diskuzích a následujících volbách se nakonec ve vedení moc nezměnilo. Předsedou se stal př. Sojka, tajemníkem, jako obvykle, př. dr. Peroutka. Hodně byla diskutována otázka, proč zkrachovala Včela Předboj?

V prosinci měla být přednáška př. Brožka, který se však na poslední chvíli omluvil, proto byly promítnuty filmy o životě včel a k nim pak proběhla diskuse.

Rok 2006

Tento rok byl opravdu slušný na výnosy medu, takže někteří naši členové měli přebytky a stěžovali si na nízké výkupní ceny, neboť výkupci nabízeli směšnou částku do 30,- Kč za kilogram, což v podstatě s bídou pokrývá náklady na provoz. Pokud nechceme prodělávat, je nutné využívat více nový zákon o tzv. prodeji ze dvora. Každý včelař by si měl dle svých možností najít svoje stálé zákazníky a prodávat za slušnou cenu přímo zákazníkovi. Je při tom nutné, dodržovat stanovené předpisy, to je množství, označení a oblast, abychom si to do budoucna nezkazili.

Vzhledem k tomu, že jsme nasadili při letním ošetření Gabon, byly naše výsledky vyšetření měli, oproti minulému roku celkově o něco lepší. Nátěrem plodu jsme ošetřili pouze 10% stanovišť, což představuje 111 včelstev na 11 stanovištích. Okres je na tom hůře, zůstal na stejné úrovni. Bohužel bylo zjištěno, že se v blízkosti našeho okresu neustále znovu a znovu objevují ohniska moru plodu. Členové byli upozorněni na to, aby nekupovali cizí neznámá včelstva.

Výroční schůze se konala 11. 3. 2006. Důvěrníci př. Linhart a Erben obdrželi vyznamenání Vzorný včelař. Členové byli seznámeni s průběhem celostátního sjezdu, který se konal po pěti letech v roce 2005 v Praze. Dále byli seznámeni s rozhodnutím výboru udělat v příštím roce větší oslavu 95. výročí založení ZO a obdrželi již 6. číslo Včelařského zpravodaje. Poté následovala velice zajímavá přednáška známého včelařského odborníka př. Jindry z Roudnice. Ukázal nám svůj patent výroby úlů z papíru. Předvedl svůj vozík na přemísťování úlů a další zajímavosti.

Zájezdu na Litoměřicko dne 24. 6. k př. Musilovi se zúčastnilo jen 12 včelařů. Prohlédli jsme si jeho velkoprovoz. Medárnu má rozdělenou na místnost na vytáčení a stáčení medu. Ukázal nám, jak provádí přísuny včelstev při kočování vlastními prostředky. Používá nástavkové úly.

Dne 23. 9. jsme přivítali př. Texla, předsedu Pracovní sekce nástavkových včelařů. Snažil se získat co nejvíce včelařů pro přechod na nástavkové včelaření, představil i nový časopis, který sekce vydává nezávisle na svazovém časopisu Včelařství. Ukázal nám i nové tzv. varroadno k úlům.

Díky našemu předsedovi se uskutečnila v Domě kultury velice atraktivní, zajímavá a poučná přednáška Čechoameričana pana Billa Růžičky o včelaření v Severní Americe.

Pan Růžička nám ve čtyřech hodinách popsal způsob včelaření v Americe - jak se kočuje například k mandloňovým plantážím, jak pěstuje a prodává matky, jak je to s produkcí a prodejem medu a další zajímavosti. Ovšem nejdůležitější byla jeho informace o způsobu léčení. Vzhledem k tomu, že tam již vyčerpali všechny dostupné léky, používá pouze kyselinu mravenčí. Zkonstruoval nový odpařovač. Jedná se o destičky ze speciálního nasákavého materiálu, který napustí ředěnou kyselinou. Toto léčení je prý nejefektivnější. Přijel nabídnout tento patent do VÚV v Dolu. Ten prý provede posouzení.

V tomto roce má naše ZO 99 členů a 1337 včelstev. Státní dotace činila 152,-Kč na včelstvo.

V prosinci jsme dostali v plné výši i nárokované evropské dotace, takže jsme mohli podstatně dotovat léky z pokladny ZO. Také nám došly první evropské dotace na léky, které činí 70% z jejich ceny. Za ošetření aerosolem zůstává i nadále 10,- Kč na včelstvo.

Na finančních příspěvcích od obecních úřadů jsme obdrželi asi 26.000,-Kč. Zakoupili jsme pro důvěrníky volně

pářené matky k dalšímu zlepšování chovu. Každý důvěrník by tak měl být schopen rozchovávat matky pro svůj obvod.

Podzimní ošetření bylo provedeno standardním způsobem. Dvě prostřednictvím knotů, třetí pomocí aerosolu. Vzhledem k tomu, že staré kompresory začínají být poruchové, byly zakoupeny dva, na které svaz rovněž poskytl dotaci. Tyto jsou trochu odlišné konstrukce, ale zatím se jeví jako spolehlivé. V létě byl pro ty, kteří měli zájem, zakoupen Formidol.

V listopadu jsme vyslechli přednášku MUDr. Hubače z Pardubic. Ta byla poměrně detailně zaměřena na včelí produkty. Detailně popsal způsob výroby propolisové tinktury a masti.

Rok 2007

Rok byl včelařsky sotva průměrný, u někoho až podprůměrný. Bylo to ovlivněno tím, že téměř nekvetly akáty, takže jsme vlastně přišli o nejdůležitější snůšku v naší oblasti, přestože po mírné zimě, byla včelstva velice silná. Podobná situace byla i ve více oblastech státu, ale bohužel výkupní ceny to neovlivnilo. Ceny zůstaly na úrovni roku 2006.

Bohužel se zhoršila situace se zdravotním stavem včelstev. Jak je známo z různých sdělovacích prostředků a z našeho Včelařství, řítí se na nás další katastrofa, kdy v některých regionech mizí houfně včely. Objevily se už zprávy, že bude chybět až 70% včel. Dle článku ing. Veselého ve Včelařství, je na vině více faktorů, zakončených přemnožením roztočů. Varovné zvěsti o přemnožení roztočů se po vyšetření měli potvrdily. Po čtyřech letech na nás opět přišla katastrofa. Roztoči je zamořeno 92% včelstev a 91% stanovišť. Měli bychom léčit nátěrem plodu skoro 30% včelstev a 50% stanovišť. Veterinářem bylo nařízeno celoplošné léčení v okrese.

Výroční členská schůze dne 31. 3. se nesla ve znamení příprav na oslavy 95. výročí založení naší ZO. Všichni členové byli požádáni, aby se nějakým způsobem zapojili, buď osobní účastí, nebo exponáty. Přítomní obdrželi 7. číslo Včelařského zpravodaje. Př. Kalivoda, Trávnický a Poušek obdrželi vyšší svazové vyznamenání Vzorný včelařský pracovník, za dlouhodobou aktivní činnost. Př. Křováček dostal vyznamenání Vzorný včelař. Na závěr vystoupil se zajímavou přednáškou o včelích nemocech př. ing. Titěry z výzkumného ústavu.

Na zájezd 2. 6. jsme tentokrát jeli ke známému odborníkovi a kutilovi k př. Jindrovi na Roudnicko. Zúčastnilo se jen asi 16 včelařů. Př. Jindra nás seznámil se svým způsobem kočování a odběrem plástů s medem a ukázal nám svá zařízení k vytáčení a pomůcky k usnadnění práce.

V tomto roce má naše ZO 100 členů a 1312 včelstev. Stále převažují včelaři s 1 až 10 včelstvy. Státní dotace na zazimování činila 153,- Kč na včelstvo. Byla vyplacena i evropská dotace na léčení asi 37.000,- Kč. Za finanční příspěvky od obcí byly opět zakoupeny matky.

Podzimní ošetření bylo provedeno klasicky. U drtivé většiny 2x fumigací a 1x aerosolem.

V říjnu začaly vlastní oslavy založen ZO. Ve dnech 22. až 24. 10. byla zorganizována pěkná včelařská výstava pro veřejnost, ale hlavně pro mládež. Výstavu navštívily školy nejen z města, ale i z jiných obcí našeho okresu. Všichni přítomní se o výstavě vyjádřili velice pozitivně a jistě pomohla prezentaci práce včelařů a hlavně pak důležitosti včeliček v přírodě. K vidění byly mimo klasických exponátů i živé včely v proskleném úlku. Je zapotřebí opravdu poděkovat všem našim členům, kteří se na výstavě podíleli jak exponáty, tak aktivní prací. Na akci bylo odpracováno zcela zdarma opravdu velké množství hodin z osobního volna zúčastněných včelařů. Bylo také vydáno mimořádné 8. číslo Včelařského zpravodaje. Na závěr výstavy proběhl celodenní seminář s přednáškami čtyř renomovaných včelařských odborníků, které si vyslechli účastníci nejen z naší ZO a z našeho okresu, ale i z jiných míst v ČR. Přednášeli př. ing. Květoslav Čermák ze Zubří, ing. Antonín Přidal ze Zemědělské university Brno, RNDr. Igor Dibus ze Slovenska a ing. Pavel Cimala, chovatel matek. Kdybychom měli k disposici větší přednáškový sál, byla by návštěvnost určitě ještě větší.

Jako host byl přítomen i ing. Jindra z Roudnice. Tyto akce samozřejmě stály naší pokladnu nemalé finanční prostředky, ale část z nich by se nám měla vrátit v dotacích. Touto akcí jsme získali neocenitelné zkušenosti pro oslavy sto let trvání ZO v roce 2012.

Rok 2008

Tento rok byl ovlivněn celostátními úhyny včelstev, jaké v posledních 30 letech nemají obdoby. Dle informací našeho svazu, došlo v zimním období v jednotlivých oblastech k úhynům od 15 do 80 % včelstev na varroázu. Někteří včelaři přišli o všechna svá včelstva. Vzhledem k těmto mimořádně velkým úhynům v celé republice, odsouhlasil

parlament ČR mimořádnou dotaci na obnovu včelstev ve výši 25 mil. V našem okresu byl nahlášen úhyn 1861 včelstev, což činilo 34% všech včelstev, následně bylo žádáno z jednotlivých ZO okresu o dotaci na 1.754 včelstev, což činilo něco přes 25%. Dotaci měly původně dostat pouze okresy, které měly větší úhyny než 30%. OV Mladá Boleslav musel provést urgenci na svazu, aby se do seznamu dostal. Podmínkou pro výplatu byl poté stanoven úhyn větší než 15%. Mimo to byla svazu dodatečně poukázána dotace Středočeského kraje, do které mohly být zařazeni včelaři v kraji, kteří měli úhyn i pod 15%.

I přesto, že byly zajištěny a vyplaceny tyto dotace, někteří včelaři již neobnovili původní stavy a někteří dokonce skončili se včelařením. Celkem v okresu MB skončilo se včelařením asi 30 včelařů a ubylo téměř 1.000 včelstev, což je asi pětina celkového stavu.

To se velice negativně projevilo na menším množství vyprodukovaného medu.

Únorové výsledky vyšetření měli, byly oproti minulému roku poměrně příznivé. To je zlepšení ve všech sledovaných ukazatelích. V celkovém zamoření včelstev z 92% na 73%, u stanovišť z 91% na 78%. U výskytu nad 3 roztoče jsme měli minule 48 stanovišť, letos máme jen 19 stanovišť. Pravděpodobně se projevilo nasazení Gabonu. Přesto veterinář dr. Volavka doporučil celoplošné ošetření nátěrem plodu.

Výroční schůze se konala 2. 3. 2008. Bylo provedeno hodnocení práce v minulém roce. Závěrem vystoupil s přednáškou př. Texl. Seznámil podrobně přítomné s problematikou evropských dotací. Dále pak demonstroval své nové tzv. varroadno k úlům a vyzval přítomné k zapojení se do letního monitoringu. Přítomní obdrželi 10. číslo našeho Včelařského zpravodaje. Bylo konstatováno, že stále více včelařů má přístup na internet, takže jednatel může informace zasílat rychleji pomocí emailů.

Seminář pro funkcionáře ZO na téma monitoring varroázy byl organizován 5. května. Na semináři obdrželi přítomní na zkoušku zdarma dvě sady podložek na kontrolu spadu roztočů, tzv. monitoring. Seminář vedl př. Ing. Dvorský. V naší ZO vznikla tzv. Varroalinka. Př. Dvorský a Šturma provádějí na základě přirozeného spadu roztoče v jednotlivých obvodech analýzu stavu a navrhují pro včelařské důvěrníky opatření, aby se předešlo plošným úhynům jako v r. 2007.

Dne 6. 6. jsme navštívili v rámci každoročního zájezdu př. Cihláře v Koreči, malé obci mezi Mělníkem a Neratovicemi. Př. Cihlář je mladší včelař, který na svých pozemcích obhospodařuje asi 200 včelstev, většinou kočováním. Má vlastní dopravu. Zařizuje si také z dotací stáčírnu a prodejnu.

Dle soupisu máme v tomto roce 101 členů a pouze 1236 včelstev. Státní dotace činila 152,- Kč na včelstvo. Mimořádná dotace na obnovu uhynulých včelstev činila 453,- Kč. Tyto mimořádné dotace dostalo v naší ZO asi 47 včelařů na 1.217 včelstev. Ještě byla vyplacena evropská dotace na léčení ve výši 27.000,- Kč. Od obecních úřadů jsme obdrželi příspěvky 25.500,- Kč. Za ně jsme nakoupili pro důvěrníky a členy výboru inseminované nebo volně pářené matky a materiál pro monitorování spadu roztočů. Byly vyplaceny v plné výši i požadované evropské dotace.

V létě byl nasazen Gabon. Na podzim bylo provedeno klasické léčení. Již tři členové si opatřili vlastní vyvíječe na podzimní ošetřování.

V prosinci naše organizace zorganizovala přednášku př. Dvorského spojenou s promítáním.

Rok 2009

Tento rok, pokud se snůšky týká, byl částečně ovlivněn celostátními úhyny včelstev v roce 2008, ale hlavně pak počasím. Většina včelařů, po obdržení dotací na úhyn, obnovila počty produkčních včelstev na původní stavy, ale vzhledem k prudkému a nebývale rychlému nástupu jara 2009, nestačila včelstva zesílit natolik, aby zachytila včas první snůšku z ovocných stromů, a ty rychle odkvetly. Na řepku v posledních letech včely příliš nelétají, takže snůška z ní je průměrná. Když pak rozkvetly akáty, přišly hned na počátku květu prudké deště, které květy omlátily. Takže lze říci, že snůška byla průměrná, někde až podprůměrná.

V únoru jsme netrpělivě očekávali výsledky vyšetření měli. Byla to téměř senzace, která se však, vzhledem k letnímu monitoringu dala očekávat, ale ne v takovém rozsahu. Výsledek je možná nejlepší v celé historii. Ze 107 vzorků bylo 80 z nich bez jediného roztoče. V jedenácti případech byl zjištěn ve vzorku 1 roztoč. Pouze na 2 stanovištích byli zjištěni více než 3 roztoči na včelstvo.

Na výroční schůzi dne 7. 3. jsme hodnotili výsledky vyšetření měli a členové byli vyzváni, aby se zapojili do varroamonitoringu a následného léčení kyselinou mravenčí pomocí odpařovačů. Vyšší svazové vyznamenání a odznak Vzorný včelařský pracovník dostali př. Dvorský a Šturma. Pro potřeby ZO byl zakoupen dataprojektor s plátnem. Bylo vydáno 10. číslo Včelařského zpravodaje. Na závěr proběhla zajímavá přednáška dr. Přidala z Brna na téma ošetření a nemoci včelstev.

29. a 30. května byl uskutečněn dvoudenní seminář. Přednášel př. Dvorský. První den byl zaměřen na léčení kyselinou mravenčí v odpařovačích. Každý účastník dostal jeden odpařovač. Druhý den byl na včelnici u př. Dvorského proveden praktický kurz chovu matek se sklony k varroatoleranci.

V červenci jsme se vypravili za účasti 20 osob, včetně cizích členů, na zájezd k př. Čermákovi do Petrušova na Moravě. Př. Čermák přednesl v nepříznivém počasí a polních podmínkách přednášku o svém chovu matek, inseminovaných i volně pářených, a zároveň nám podrobně ukázal svá včelařská zařízení. Zajímavý byl ometač včel. Zároveň u něho byly objednány matky.

V říjnu pak ještě proběhl kurz funkcionářů na téma organizační zabezpečení léčení včelích nemocí, který provedl př. Dvorský.

V tomto roce má naše ZO 1.524 včelstev a 101 členů. Nejvíce včelstev má př. Křovina. Vyplacená státní dotace na zazimování činila 141,- Kč na včelstvo. Byly vyplaceny

nárokované evropské dotace, celkem 27.000,- Kč. Také Středočeský kraj v rámci ozdravných opatření vypsal po loňských úhynech dotaci na obnovu úlů. Bylo možné získat až 1.600,- Kč na jeden nový úl, celkem pro každého žadatele čtyři kompletní úly. To využilo z naší ZO 17 včelařů. Byly vypsány i krajské dotace pro začínající včelaře. Podali ji čtyři naši mladí začínající včelaři, ale všem byla pro administrativní chyby zamítnuta.

Od obecních úřadů jsme dostali příspěvky na léky, zařízení a vzdělávání celkem 22.500,- Kč. Od města Ml. Boleslav jsme obdrželi finanční částku 37.800,- Kč, která byla použita na nákup 30 volně pářených a 10 inseminovaných matek typu Vigor k dalšímu zlepšování chovu. Každý důvěrník by tak měl být schopen rozchovávat matky pro svůj obvod. Každému včelaři byl zakoupen odpařovač na kyselinu mravenčí a dvě sady pro monitoring.

Přednášku o moru včelího plodu a jeho léčení doprovázenou projekcí, přednesli př. Ivan Černý a př. Veselý z Přeloučska, kde mají s morem praktické zkušenosti.

Podzimní ošetření, vzhledem k jarním výsledkům, bylo provedeno standardně. V létě někteří včelaři použili Formidol nebo kyselinu mravenčí.

Rok 2010

Včelařský rok nepatřil k příliš dobrým. Ztráty včelstev po letech 2008 a 2009 se sice podařilo zacelit, takže včelstva vyzimovala poměrně silná. Jaro se však zpozdilo a kdo řádně nenakrmil, měl problémy. Ovocné stromy odkvetly najednou a rychle. Na řepku včely příliš nelétaly, takže snůška z ní byla průměrná, a ještě v této době přišlo ochlazení. První vytáčení bylo proto průměrné, v některých oblastech i slabší. Nezachránil nás ani akát, protože nijak zvlášť nekvetl a navíc bylo červnové počasí chladné. V červenci pak přišly přívalové deště. Někteří pak vytočili něco medovice nebo z lip. Vzhledem k síle včelstev a omezené snůšce byl tento rok, tak říkajíc, rojový. Nízká produkce medu pozitivně ovlivnila ceny, které opět stouply a to i ve výkupu. Většina včelařů proto asi neměla problémy prodat med svým zákazníkům tzv. ze dvora.

Výsledky vyšetření měli nebyly zrovna příznivé. Oproti minulému roku byly téměř o 100% horší. Máme zasaženo 81% včelstev a 61% stanovišť. Lepší situace je jen u stanovišť nad 3 roztoče, těch je pouze 12. Podobné je to i v rámci okresu. Veterinářka doporučuje větší péči při ošetřování.

Výroční schůze se sešla 27. 2. Byla po pěti letech opět volební. Byl na ní zvolen nový výbor ZO, důvěrníci pro jednotlivé obvody a delegáti na okresní konferenci. Po volbách došlo v novém výboru k rozdělení funkcí. Předsedou zůstal př. Dvorský, místopředsedou př. Šturma, jednatelem př. Poušek. Byl potvrzen nový pokladník př. Radoš, který přebíral funkci již dříve po př. Knotkovi. Na okresní konferenci byli zvoleni delegáti př. Šturma, Radoš, Křovina, Horák. Dále byl pro okresní konferenci doporučen př. Dvorský jako kandidát do ÚV. Ocenění Vzorný včelař bylo předáno důvěrníkům př. Ulrychovi, Součkovi a Královi. Př. Poušek upozornil, že je nutné při prodeji medu ze dvora, dodržovat podmínky stanovené zákonem. Na schůzi bylo členům předáno nové, už 11. číslo našeho Včelařského zpravodaje. Na závěr byl promítnut film.

Okresní konference se konala 22. 5. Byl zvolen nový okresní výbor. Předsedou okresního výboru byl opět pro dalších pět let již na třetí období zvolen náš jednatel př. Ladislav Poušek. Jednatelem zůstává př. Pavel Honzů ze ZO Skalsko, novým pokladníkem byl zvolen náš člen př. Pavel Beran. Delegáty na sjezd byli zvoleni př. Voborník z Benátek a náš př. Dvorský, který byl zároveň delegován na člena ÚV svazu. Na konferenci byla rovněž představena naše nová veterinářka MVDr. Jana Srbová, za dr. Volavku, který odešel do důchodu.

V červnu vydává naše Varroalinka vážné varování o nárůstu populace roztoče Varroa destructor s návrhem na okamžitý zásah proti tomuto parazitovi.

V červenci byl uskutečněn plánovaný zájezd do Přelouče k př. Klukasovi. Zájezdu se zúčastnilo asi 20 včelařů, a to nejen z naší ZO. Př. Klukas připravil velmi zajímavou přednášku spolu s kurzem chovu matek. Tato zajímavá akce byla dána k dispozici na CD. Na závěr zájezdu jsme navštívili hřebčinec v Kladrubech.

V září zasahujeme proti roztoči především na stanovištích, kde včelaři ignorovali varování naší Varroalinky.

Začátkem října připravil př. Plaček za účasti 5 žen v kuchyni 5. ZŠ kurz medového pečiva. V říjnu také proběhl kurz ošetřování včelstev Grifinem , které bylo nově zakoupeno místo vyvíječe. Kurz prováděl výrobce př. Brentner. Grifin používá jako medium čistý olej, místo vody nebo acetonu. Olej se ohřívá plamenem.

Podle soupisu včelstev má naše ZO 1524 včelstev a 101 členů. Př. Křovina má téměř 600 včelstev. V listopadu byla vyplacena státní dotace na zazimování. Byla opět nižší a činila 133,- Kč na včelstvo. Z evropské dotace zůstala částka 10,- Kč za ošetření aerosolem. Dotace na léky je již doplácena výzkumnému ústavu přímo, takže s ní již včelaři nepřicházejí do styku. Od obecních úřadů jsme obdrželi příspěvky 25.500,- Kč. Bylo zakoupeno a rozděleno 10 inseminovaných matek. Objednáno bylo asi 35 volně pářených matek. Bohužel nemohl př. Danihlík všechny objednané matky dodat a př. Horký nedokázal plně „zaskočit“, takže na některé důvěrníky se již nedostalo. Předpokládáme, že v dalším roce by zajistil pro členy otevřené matečníky předseda př. Dvorský.

Na podzim proběhlo dle nařízení veterinární zprávy klasické ošetření včelstev 2x fumigací knoty a 1x aerosolem, nebo Grifinem. Někteří stihli ošetřit 3x knoty.

K letnímu ošetření byla doporučena 2x kyselina mravenčí buď jako Formidol, nebo v odpařovačích Nassenheider, MiteGone.

V prosinci se konal IX. celostátní sjezd. Tam proběhla i nebývalá obměna vedení svazu. Novým předsedou byl po letech znovu zvolen př. Mandík. Do nejužšího vedení svazu byl navržen i náš př. Dvorský, který po krátkém váhání svou kandidaturu přijal. Na sjezdu proběhla i změna stanov, o kterých se celý rok předešlý rok živě diskutovalo. Nakonec nedošlo k žádným výrazným změnám. Nově byla ustavena Rozhodčí komise, změnil se název z Ústředního výboru na Republikový výbor a Okresní výbory změnily název na Okresní organizace. Byly oficiálně uznány Krajské koordinační rady. Na prvním Republikovém výboru byl př. Ing. L. Dvorský zvolen předsedou ekonomické komise ČSV a členem redakční rady Včelařství. Ing. J.Šturma byl zvolen za člena ekonomické komise.

Rok 2011

Tento rok byl po stránce včelaření opět zvláštní. První prolety přišly až v březnu. Poté došlo k masivnějšímu plodování. Včelstva poměrně zesilovala a připravovala se na první snůšku. Bohužel, ve druhé dekádě dubna, kdy byly ovocné stromy připravené k rozkvětu, se dostavily větší mrazy a většina květů dřevin pomrzla. Měli jsme silná včelstva, která neměla dostatek pastvy. Takže spousta včelařů zaznamenala již začátkem května první roje. Rojení pak bylo během jara poměrně masivní a pomohlo k rozšíření roztočů. Na štěstí začala kvést silně řepka, počasí také přálo a tak kdo ji měl v dosahu, mohl i dvakrát vytočit. Bohužel akáty, na které u nás spoléháme, také většinou zmrzly. Pak bylo něco málo medu z lip.

Očekávaná medovice se ve větší míře nedostavila, protože pršelo. Proto jsme u nás museli už začátkem července začít krmit. Ten, kdo to včas neprovedl, měl hladové roje a výluku plodování, což znamenalo menší množství zimních včel. Ke všemu ještě až do konce listopadu, někde ještě v prosinci bylo takové počasí, že včely se ještě nestáhly do chomáčů a musely tedy mít větší spotřebu zásob. To znamená, že kdo šetřil na krmení, mohl očekávat mimo ztrát z roztočů, ještě ztráty z hladu. Na základě těchto okolností byla snůška v našem kraji průměrná. V některých oblastech státu však byla i nadprůměrná.

Únorové vyšetření měli ukázalo opět zhoršení, i když ne katastrofické. Z celkového počtu vyšetřovaných včelstev, je pozitivních z 1.604 včelstev 1.429, to je 89% a ze 119 stanovišť 96, to je 80%. To je zhoršení oproti loňsku zhruba o 20%. Lepší je to v případě výskytu roztočů nad 3 samičky na včelstvo. To se týká pouze 83 včelstev a 15 stanovišť, což je téměř totožné s loňským rokem. Na těchto stanovištích musíme provést dle nařízení veterináře klasické jarní přeléčení nátěrem plodu a následnou fumigací do 15 dubna. Každý rok se většinou jedná o stejné včelaře.

Výroční schůze se konala 5. března, tři měsíce po republikovém sjezdu ČSV. Př. Dvorský, jako člen republikového výboru, seznámil přítomné s průběhem sjezdu. Na závěr byla zajištěna přednáška př. Žáka z Jablonce o jeho zkušenostech se včelařením ve vyšších nadmořských výškách. Přítomní členové obdrželi další číslo Včelařského zpravodaje.

V červenci byl opět uskutečněn oblíbený zájezd. Tentokrát jsme se vydali až do Zubří na pokusný včelín, kde nás provedl RNDr. Dibus. Při cestě tam, jsme se stavili ve včelařském učilišti v Nasavrkách, kde jsme si prohlédli výstavní síň a pěkné místní arboretum s mnoha včelařskými rostlinami.

Naše Varroalinka vydává znovu varování pro členy ZO. Situace ve vývoje populace kleštíka včelího je mnohde kritická. Díky této aktivitě se nám podařilo zachránit včelstva na čtyřech stanovištích.

Finanční příspěvky na činnost jsme obdrželi od OÚ Dalovice, Bukovno, Strašnov, Březno, Bradlec, Hrdlořezy, Dolní Stakory, Nepřevázka, Krnsko, MÚ Kosmonosy, dohromady od OÚ 21.500,-Kč a od Zemědělského sdružení Bukovno 10.000,- Kč. Všem jmenovaným organizacím bylo písemně poděkováno a zároveň jsme je znovu požádali v rámci jejich možností o příspěvek i na další rok. Peníze byly použity na léčení včelstev, zakoupení pomůcek na léčení a pro vzdělávání našich členů. Matky tentokrát zakoupeny nebyly, protože v okolí př. Čermáka byl zjištěn mor. Matečníky od př. Dvorského nebyly realizovány z důvodu jeho nemoci.

Ze soupisů vyplývá, že v roce 2011 má naše ZO 1.571 včelstev a 112 členů. Šest členů je bez včel. Počet členů se tedy oproti předcházejícímu zvýšil. Přihlásili se k nám noví, většinou mladí včelaři. Takže věkový průměr naší ZO se oproti ostatním ZO v okresu stále zlepšuje. V ZO převažují včelaři s 1 až 10 včelstvy. Nejvíce včelstev obhospodařuje př. Křovina. Se svojí rodinou, ošetřuje asi 600 včelstev na různých stanovištích i mimo naši ZO.

Na 12.říjen jsme zajistili seminář př. RNDr. Švamberka s diapozitivy, na téma nektarodárné rostliny.

Státní dotace na zazimování byla vyplacena v listopadu a nakonec činila 97,50 Kč, což je nejnižší za poslední dobu. Evropská dotace na ošetření aerosolem stále činí 10,- Kč na včelstvo. Na podzim bylo provedeno klasické léčení fumigací a aerosolem, neb Ze statistiky vyplývá, že léčení nebylo opět důsledné. Dle záznamů, bylo aerosolem ošetřeno necelých 300 a Furetem 150 včelstev, mimo včelstev př. Křoviny.

Jednu z nejlepších přednášek poslední doby měl 3. prosince př. ing. Gazda z Ostravska o tom, jak se svými dlouholetými zkušenostmi hospodaří.

Př. Ing. Mandík rezignoval na funkci předsedy ČSV o.s. ze zdravotních důvodů. Nová volba předsedy proběhne 14.1.2012. Kandidáty jsou RNDr. Švamberk a Mgr. Sciskala.

Rok 2012

V tomto roce eviduje naše ZO 111 včelařů a 1.561 včelstev, takže oproti minulému roku se stavy téměř nezměnily.

Dne 14.1. 2012 proběhla volba nového předsedy ČSV o.s. S převahou překvapivě zvítězil RNDr. Švamberk, který do předsednictva opakovaně navrhoval i našeho zástupce ing. L.Dvorského. Ten po volbě předsedy a představení nových kandidátů do předsednictva tuto funkci na tomtéž zasedání odmítl. Důvodem byla nedůvěra ve složení nového Předsednictva republikového výboru, do kterého byli navrženi neaktivní členové z minulého předsednictva. Dalším důvodem byla nedůvěra v nového předsedu, který neúspěšně působil 3 poslední roky ve Včele Předboj s.r.o. jako ředitel a při své volně nepravdivě prohlásil, že tuto firmu zanechal bez dluhů, což nebyla pravda, neboť již starý ÚV ČSV odepsal mnoho milionů pohledávek za touto firmou. Toto lze prokázat v účetnictví ČSV o.s. Ostatním členům republikového výboru tato skutečnost zřejmě nevadila.

L. Dvorský byl znovu zvolen předsedou ekonomické komise, jejímž členem je i ing. J. Šturma, daňový poradce.

Po abnormálně teplém podzimu minulého roku i začátku ledna, včely dlouho a masivně plodovaly, takže bylo pravděpodobné, že přijde větší výskyt roztoče Varroa destructor a že včelstva spotřebují více zásob. Pak koncem ledna náhle a ze dne na den, uhodily velké holomrazy, které trvaly nepřetržitě asi do 20. února. V noci dosahovaly teploty až -30 C. Jaro přišlo opět náhle kolem 16. března, kdy se oteplilo až na +18 C.

Výsledky odběru měli byly podle očekávání neradostné, a to nejen v naší ZO, ale i v celém okrese. Celkové zamoření dosahovalo až 90% včelstev i stanovišť. Některé ZO měly i 100%. Na základě toho stavu, nařídila veterinářka dr. Srbová plošné jarní ošetření nátěrem plodu v celém okrese. Výjimku dostala pouze ZO Žďár, kde „byli úplně čistí". Tato ZO používá dlouhodobě v sezoně ošetření Formidolem, tedy kyselinou mravenčí.

Dne 10. 3. se konala výroční schůze. Konečně jsme po dlouhých letech přesídlili do slušného prostředí, do Domu kultury v Ml. Boleslavi. Přednášejícími byli „včelařští šlechtici" př. Klukas z Břehů u Přelouče a př. Volejník z Přelouče. Hlavním bodem schůze byla informace o přípravě oslav 100. výročí našeho spolku. Na podzim připravujeme velkou výstavu v prostorách boleslavského hradu, jako kroniku naší organizace vydáme almanach a vyvrcholením bude setkání členů na slavnostní schůzi. Účastníci obdrželi 13. číslo našeho Včelařského zpravodaje, který již jedenáct let zpracovává př. Ottomanský a jeho vytištění zajišťuje př. Šturma, který též od poloviny 90. let poskytuje ve své firmě prostor pro výborové schůze. Př. Ottomanský dal k dispozici řízky včelařsky prospěšných vrb.

Vzhledem k tomu, že se nám hlásí stále noví včelaři, byl založen kroužek pro začínající včelaře, který vede př. L. Bímová. Kroužek si bude organizovat přednášky a další činnost.

V květnu se uskutečnil v Domě kultury pod vedením př. Dvorského okresní seminář, zaměřený na letní monitorování spadu roztočů a léčení kyselinou mravenčí v odpařovačích.

V červnu proběhl kurz pro začínající včelaře na včelnici. L. Dvorského v Mladé Boleslavi.

Zdařilý a početně dobře obsazený byl zájezd, organizovaný 6. května př. Bímovou ze začínajících včelařů do Břehů u Přelouče k vynikajícímu chovateli včelích matek př. Klukasovi. Akce nebyla pouhou instruktáží o chovu matek, ale i plodnou debatou o problematice včelaření a milou návštěvou s velkou pohostinností členů jeho rodiny. Seznámit nás se svým systémem nízkonástavkového včelaření přijel do Břehů i včelařský „kníže" př. Volejník z Přelouče. Následně jsme ještě navštívili aktivního pardubického včelaře př. Báchora a seznámili se s jeho chovatelskými metodami.

V červnu naše Varroalinka provedla analýzu stavu populace kleštíka včelího a varuje prostřednictvím výboru naše členy. Některá včelstva vykazují přirozený denní spad i přes 70 samiček denně na včelstvo. Naštěstí máme prozatím vše pod kontrolou. Děkujeme těm, kteří se na sledování kleštíka v naší ZO podílí. Tak jako poslední 4 roky si členové mohou prostřednictvím ZO opatřit kyselinu mravenčí k ošetření svých včelstev. V letošním roce je cena 20,-- za jeden litr pro členy naší ZO ČSV.

Věkový průměr naší ZO je 57,6 let.

Mladá Boleslav, červen 2012

Ze zápisů organizace vybral př. Ladislav Poušek
Redakčně upravil př. Miroslav Ottomanský

Přehled hlavních funkcionářů spolku včelařů od jeho založení:

Předsedové:	Bedřich Palička	1912 – 1927
	Bohumil Donát	1928 – 1929
	Alois Klapač	1930 – 1933
	Bohumil Donát	1934 – 1935
	Ing. Ladislav Trčka	1936 – 1938
	Jaroslav Šimon	1936 – 1942
	Václav Molavec	1943 – 1945
	Jaroslav Miškovský	1945 – 1988
	Ing. Leoš Dvorský	1988 – dosud
Jednatelé:	Bohumil Donát	1912 – 1921
	Josef Ducháček	1922 -
	Bohumil Donát	1923 – 1927
	Alois Klipec	1928 – 1930
	Emanuel Holan	1931 – 1933
	Alois Klipec	1934 – 1937
	Jan Školník	1938 – 1939
	Josef Klapač	1940 – internován
	Jaroslav Pour	1940 – 1942
	Jan Kudrna	1942 – 1945
	Josef Hejda	1946 –
	Josef Klapač	1947 – 1975
	Václav Kolátor	1975 – 1983
	Josef Morkus	1983 - 2000
	Ladislav Poušek	2001 - dosud

Současné složení předsednictva a členů výboru:

Předsednictvo:	Ing. Leoš Dvorský	předseda
	Ing. Jiří Šturma	místopředseda
	Ladislav Poušek	jednatel
	Ing. Radko Radoš	pokladník
Členové výboru:	Ing. Miroslav Ottomanský	osvětový referent
	Jiří Plaček	hospodář
	Radek Michal	nákazový referent a referent pro začínající
	Ing. Eugen Struk	
	Miroslav Knotek	
	Aleš Horák	
	Karel Erben	
	Emil Jambrózy	
	Aleš Křovina	
	Milan Kolátor	předseda kontrolní a revizní komise

Seznam obvodních důvěrníků:

Aleš Horák	Bradlec	Zdeněk Dlask	Březno
Ing. Leoš Dvorský	Bukovno	Ladislav Poušek	Čejetice
Ing. Jiří Šturma	Podlázky	Josef Souček	Debř
Ing. Josef Hrdina	Dubce	Karel Ulman	Hrdlořezy
Aleš Křovina	Dolánky	Jaroslav Sládek	Jemníky
Ing. Václav Egert	Kolomuty	Karel Erben	Kosmonosy
Josef Křováček	Krnsko	Jiří Vávra	Lhotky
Ing.Mir. Ottomanský	Ml. Boleslav III	Josef Ulrych	Ml. Boleslav II
Ing. Petr Dobrkovský	Ml. Boleslav I	Patrik Hofman	Nepřevázka
Václav Pavelka	Nová Telib	Zdeněk Tůma	Plazy
Milan Kolátor	Sahara	Miroslav Šrajer	Horní a Dolní Stakory
Radek Michal	Strašnov	Josef Král	Židněves
Leoš Kočvara	Bakov		

Seznam členů v jubilejním roce 2012:

Bartoš Vladimír	Krnsko	Beneš Václav	Březno
Beran Pavel ing.	Bakov n. J.	Beranová Petra	Bakov n. J.
Bělka David	Ledce	Bímová Lenka	Bělá p. B.
Brzák Josef	Ml. Boleslav	Detko Lubomír	Bradlec
Dlask Zdeněk	Březno	Dlouhý Josef	Plazy
Dobrkovská Dr.	Kobylnice	Dobrkovský P. ing.	Kobylnice
Drahotová Jana	Hrušov	Dutý Václav	Ml. Boleslav
Dvorský Leoš ing.	Ml. Boleslav	Egert Václav ing.	Kolomuty
Elčkner Miroslav	Ml. Boleslav	Erben Karel	Kosmonosy
Fidra Jaroslav	Ml. Boleslav	Gregor Josef	Bakov n. J.
Gottvald Petr	Sahara	Habal Bohumil	Debř n. J.
Hajzler Karel	Bradlec	Hanuš Jiří	Ml. Boleslav
Hodboď František	Ml. Boleslav	Hofman Patrik	Nepřevázka
Holubová Lucie	Nepřevázka	Horák Aleš	Bradlec
Horyna Michal	Hrdlořezy	Hradec Luboš	Strašnov
Hrdina Josef ing.	M. B. Dubce	Chumlenová Petra	Březno
Jambrózy Emil	Vysoká Libeň	Jampílek Jos. PhDr.	Ml. Boleslav
Janeba Petr ing.	Ml. Boleslav	Janeba David	Ml. Boleslav
Jonák Rudolf	Hrdlořezy	Kalivoda Jan	Lhotky
Kaňka Josef	Březno	Klíma František	Ml. Boleslav
Knebl Radek	Strenice	Knotek Miroslav	M. B. Dubce
Kočvara Leoš	Vel. Rečkov	Kolátor Milan	Sahara
Kolínová Jana	Ml. Boleslav	Kovář Petr	Dalovice
Koudelka Václav	Čejetice	Král Josef	Březno
Krejžik Jiří	Ml. Boleslav	Kroupa Jindřich	Písková Lhota
Křováček Josef	Krnsko Horní	Křovina Aleš	Dolánky u Bakova
Křovinová Sabina	Dolánky u Bakova	Laštovková Kat.	Ml. Boleslav
Linhart Ladislav	Strašnov	Louda Stanislav	Lhotky
Macoun Václav	Kolomuty	Mareček Milan	Debř n. J.
Mareček Oldřich	Debř n. J.	Marek Daniel	Dolánky u Bakova
Matoušek Ladislav	Židněves	Mertl Jiří	Kosmonosy
Michal Radek	Strašnov	Michl Stanislav	Česká Lípa
Misík Bohumil	Ml. Boleslav	Moc David	Nepřevázka
Moravcová Jarmila	Kosmonosy	Němeček Josef	Strašnov
Ottomanský Mir.ing.	Ml. Boleslav	Pavelka Václav	Nová Telib
Pitrmoc Jaroslav	Řehnice	Plaček Jiří	Ml. Boleslav
Poušek Ladislav	Čejetice	Ptáčková A. MUDr.	Bradlec
Radoš Radko ing.	Ml. Boleslav	Ruml Jindřich	Sahara
Řehák Josef	Bradlec	Sedláček Rudolf	Bukovno

Sládek Jaroslav	Jemníky
Souček Josef	Hrdlořezy
Struk Eugen ing.	M. B. Dubce
Šesták Jiří	Ml. Boleslav
Šorejs Petr ing.	Ml. Boleslav
Šturma Jiří ing.	Hrdlořezy
Tomášek Zdeněk	Ml. Boleslav
Tůma Zdeněk	Plazy
Ulman Jiří	Hrdlořezy
Vaněk Jan ing.	Ml. Boleslav
Vácha Zdeněk	Židněves
Vávrová Dana	Lhotky
Vidner František	Strašnov
Vondráček Fr.	Dolánky
Wágnerová Eliška	Dalovice
Zouhar Ladislav	Kosmonosy
Sluka Josef	Čejetice
Strnádek Václav	Řepov
Šafr Pavel	Lhotky
Špringl Josef	Hrdlořezy
Šrajer Miroslav	Stakory Horní
Šulc Jaroslav	Stakory Horní
Trávnický Václav	Stakory Dolní
Ulman Karel	Hrdlořezy
Ulrych Josef	Ml. Boleslav
Vaněk Pavel	Valy
Vávra Jiří	Lhotky
Veselý Jaroslav	Stakory Dolní
Volf Jiří ing.	Ml. Boleslav
Vrána František	Podlázky
Zita Miroslav	Stakory Dolní
I. Ekozemědělská	Bakov n. J.

Fotografické přílohy:

Prosíme laskavého čtenáře, aby omluvil obrazovou kvalitu některých fotografií.
Jsou to historické dokumenty, pořizované ve valné většině fotografy - amatéry.

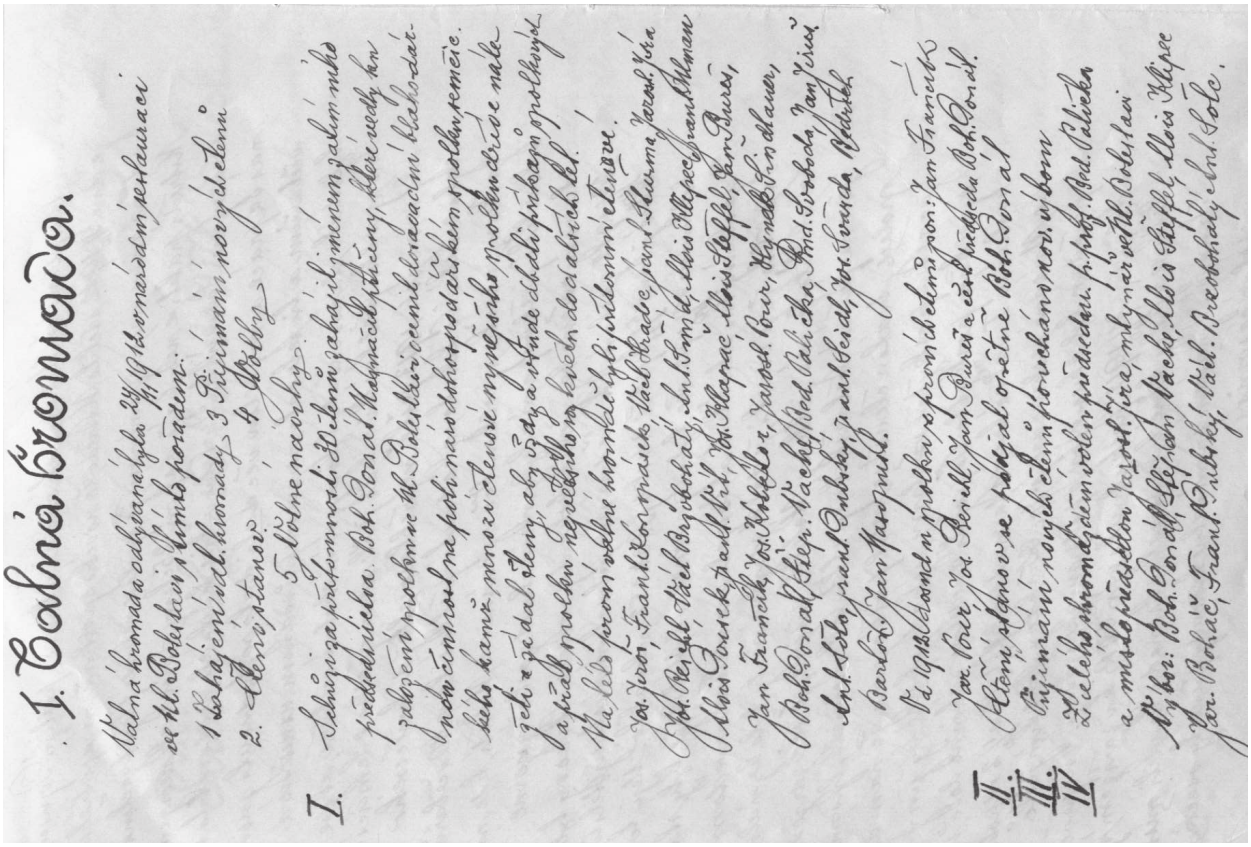

1. Čelná kromada.

Naše kromada odbývána byla 24/11 18. v neděli po sv. Mikuláši
ve hl. Boleslavi v místě pořádám:
1 zahájení vol. kromady, 3 Přímaní nových členů
2. Členové stanovy 4 Volby
5 Volné nauky.

I. Schůze za přítomnosti 30 členů zahájil jménem zákonného předsednictva Bob. Donat. Nejnáležitější věcmi, které vedly ke svolání schůze byly: 1. Bolesl. Kvasnička navrhl zvolení kolegiatního předsednictva na místo dosavadního předsedníka, kterému byl vyslán protest, že dal členy, aby vzali a vinde chodili pivovar navštěvovat a přitom nevyvolaného hovořili do obchodních tajností. Na to byl pronesen velmi hromadný výbuch jednomyslný ohlas.

Jos. Jirot, Fran. Kovanda, Karel Stuma, Jaroslav Kira
Jos. Neigl, Karel Brychta st., Jan Šimek, Alois Ottperg, Fran. Klemen
Alois Sovička, Karel Vrl, Jos. Klapac, Alois Steffel, Jan Šurs,
Jan Franeček, Jos. Kubelka, Jaroslav Bour, Hynek Šindelář,
Bob. Donat, Step. Vacek, Bed. Dolanský, Bed. Svoboda, Jan Vinš,
Ant. Sobotka, Jan Ondrejka, Jan Veigl, Jos. Veronda, Václav Bartoš, Jan Navrátil.

Dne 19. listopadu na protest proti členům: Jan Franeček
Jos. Jirot, Jos. Neigl, Jan Šurs a ještě bratrovce Bob. Donat.

I. Členové stanovy se takto: Přímaní nových členů provedeno roz. v bem
II. Zvolení kromadským výborem zvolen předsedou: p. Antonín Bed. Dolanský
III. a místopředsedou Jaroslav Bour, mlynář v Bol. Boleslavi
IV. Výbor: Bob. Donat, Step. Vacek, Alois Steffel, Alois Klipec
Jos. Brhac, Fran. Ondrejka, Karel Brychta, Karel Sobotka, Ant. Sobotka.

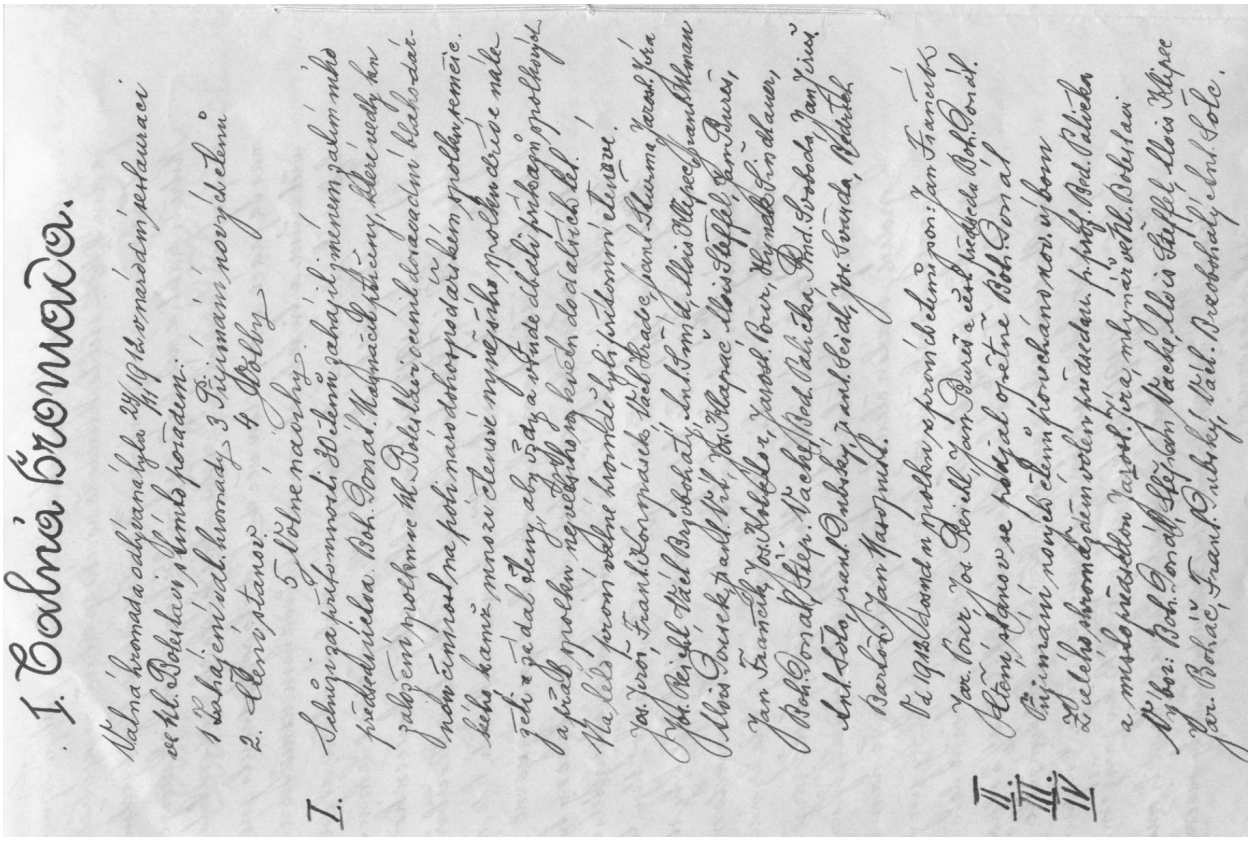

1. Čelná kromada.

Naše kromada odbývána byla 24/11 18. v neděli po sv. Mikuláši
ve hl. Boleslavi v místě pořádám:
1 zahájení vol. kromady, 3 Přímaní nových členů
2. Členové stanovy 4 Volby
5 Volné nauky.

I. Schůze za přítomnosti 30 členů zahájil jménem zákonného předsednictva Bob. Donat. Nejnáležitější věcmi, které vedly ke svolání schůze byly: 1. Bolesl. Kvasnička navrhl zvolení kolegiatního předsednictva na místo dosavadního předsedníka, kterému byl vyslán protest, že dal členy, aby vzali a vinde chodili pivovar navštěvovat a přitom nevyvolaného hovořili do obchodních tajností. Na to byl pronesen velmi hromadný výbuch jednomyslný ohlas.

Jos. Jirot, Fran. Kovanda, Karel Stuma, Jaroslav Kira
Jos. Neigl, Karel Brychta st., Jan Šimek, Alois Ottperg, Fran. Klemen
Alois Sovička, Karel Vrl, Jos. Klapac, Alois Steffel, Jan Šurs,
Jan Franeček, Jos. Kubelka, Jaroslav Bour, Hynek Šindelář,
Bob. Donat, Step. Vacek, Bed. Dolanský, Bed. Svoboda, Jan Vinš,
Ant. Sobotka, Jan Ondrejka, Jan Veigl, Jos. Veronda, Václav Bartoš, Jan Navrátil.

Dne 19. listopadu na protest proti členům: Jan Franeček
Jos. Jirot, Jos. Neigl, Jan Šurs a ještě bratrovce Bob. Donat.

I. Členové stanovy se takto: Přímaní nových členů provedeno roz. v bem
II. Zvolení kromadským výborem zvolen předsedou: p. Antonín Bed. Dolanský
III. a místopředsedou Jaroslav Bour, mlynář v Bol. Boleslavi
IV. Výbor: Bob. Donat, Step. Vacek, Alois Steffel, Alois Klipec
Jos. Brhac, Fran. Ondrejka, Karel Brychta, Karel Sobotka, Ant. Sobotka.

Kronika

včelařského spolku

pro

Ml. Boleslav a okolí

od jeho založení 24./11. 1912.

Počátky včelaření v Čechách.

Dle spisu Bohumila Donáta, říd. uč. a čest. předsedy spolku, vydaného roku 1922 s titulem: O včelařství.

Včelařství bylo od pradávna důležitým zdrojem hospodářským, neboť včela medná (Apis mellifica) byla od pradávna domovem v Evropě a zejména severně od Dunaje. V praslovanských lesích bylo plno včel, které sídlely v dutých stromech někdy i uměle prohlubovaných pařezích dubových i lipových. Tyto přirozené včelí příbytky slují brt a ulij. Brtník byl muž, který opatroval včely – včelař. Ze slova ulij povstalo naše české úl. Slované pilně včelařili a na vhodných místech zahlásali rozsáhlé včelíny i s budovami pro brtníky. Z dutých vykácených nebo poražených stromů přiřiznutím a vydlabáním urobili úly (kláty nebo brtě) stavíce je spodkem na kámen a svrchu přikrývajíce deskou dřevěnou. Kláty byly buď stojany nebo ležany. Ležany byly položeny obyčejně na sochorech křížem do země zaražených. Úly uzavírány byly zátvorem (dluží) a přes ně taženy sochory jako závlače, aby zloději nebylo snadno do úlu se dostati. Bezpečnost majetku v dobách tehdejších byla větší a tresty za vyloupení včel mnohem přísnější – i smrt zlodějovi (dr. Wintr).

V 11. století ve vlasti naší pěstovalo se včelaření lesní i domácí. Lesní včelaření jest beze vší pochyby mnohem starší, neboť původně žily včely pouze divoce v lesích. Čí byl les, tomu patřily i včely, v němž se usadily

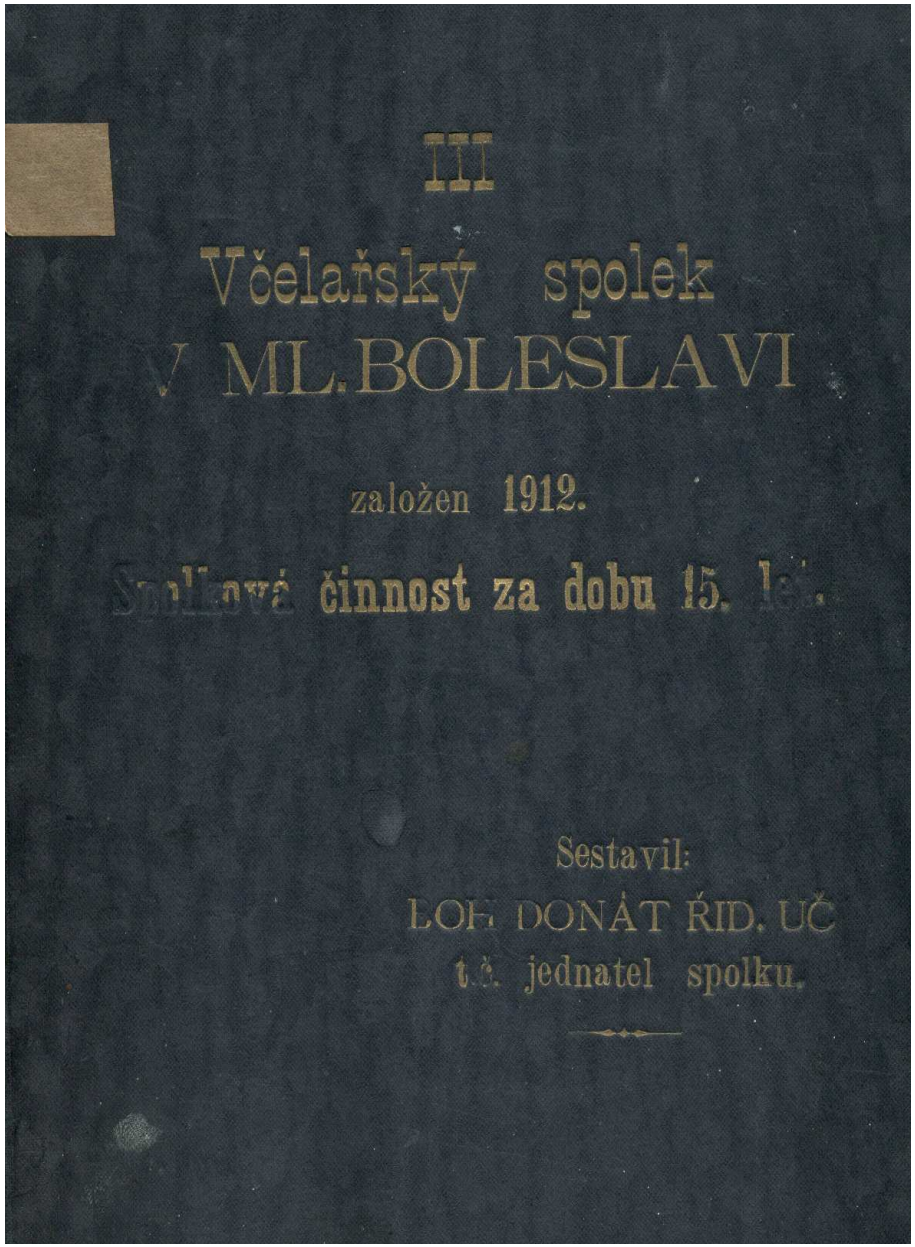

Počátkem století se veřejnost začíná zajímat o včelaření

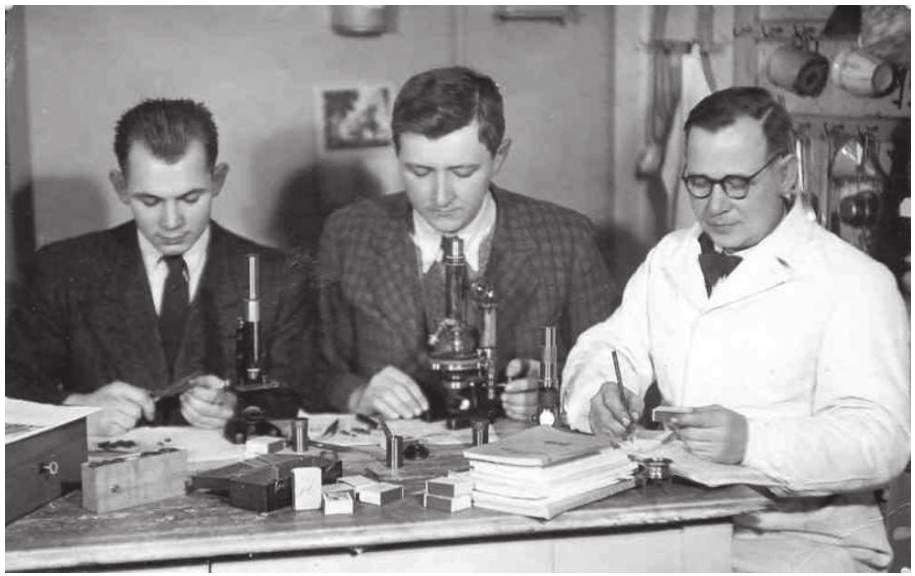

Př. Molavec starší, Molavec mladší, učitel Dvořák z Kosmonos (rok 1944).

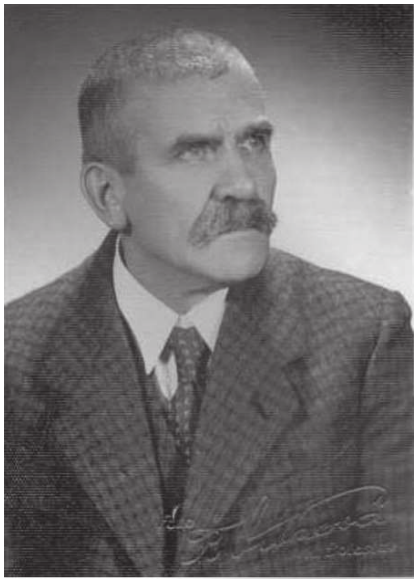

Alois Klipec

Bohumil Donát

Ing.Lad Trčka

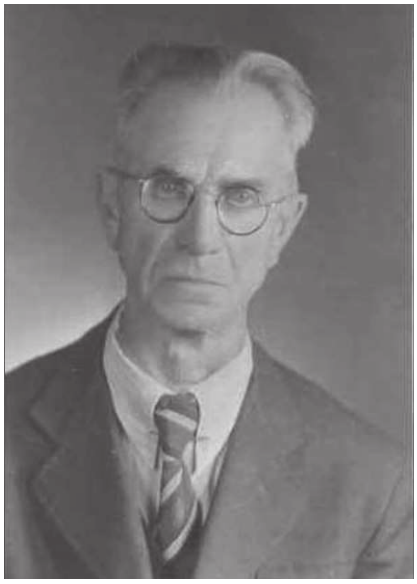

Jaroslav Pour

Profesor Jaroslav Šimon

Př. Miškovský

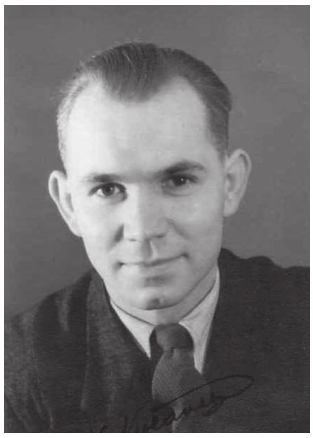

Václav Molavec

Jaroslav Dvořák Kosmonosy

Jaroslav Miškovský junior

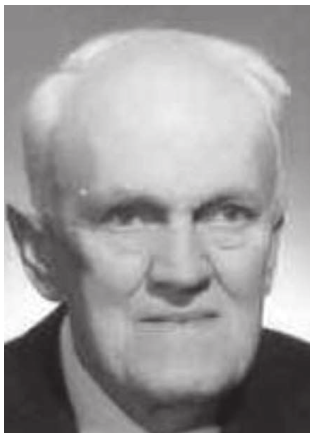

Josef Provazník

Zakladatel chovu „47“ Quido Sklenar, nadučitel z Mistelbachu v Dolních Rakousích. Foto 1928

Př. Moucha s rojem na Chloumku

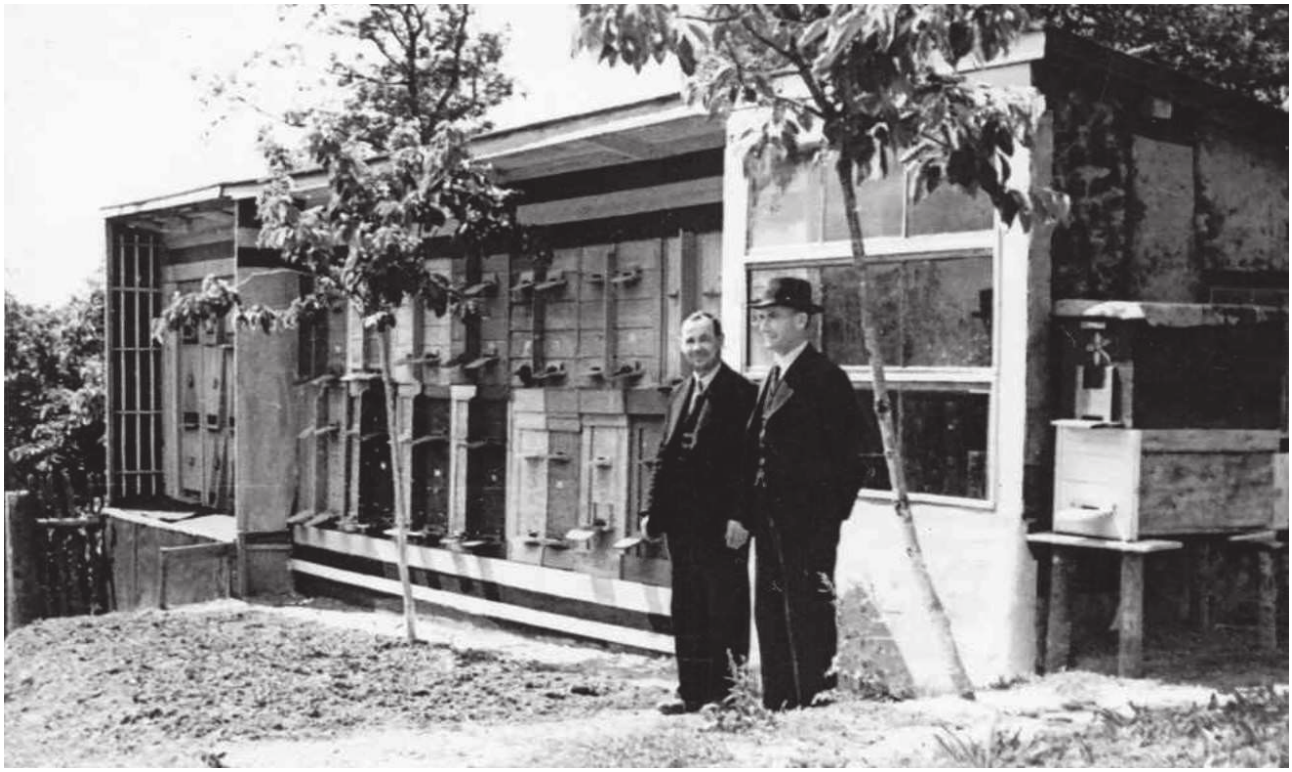

Přítel Šverma a Molavec na včelíně na Chloumku

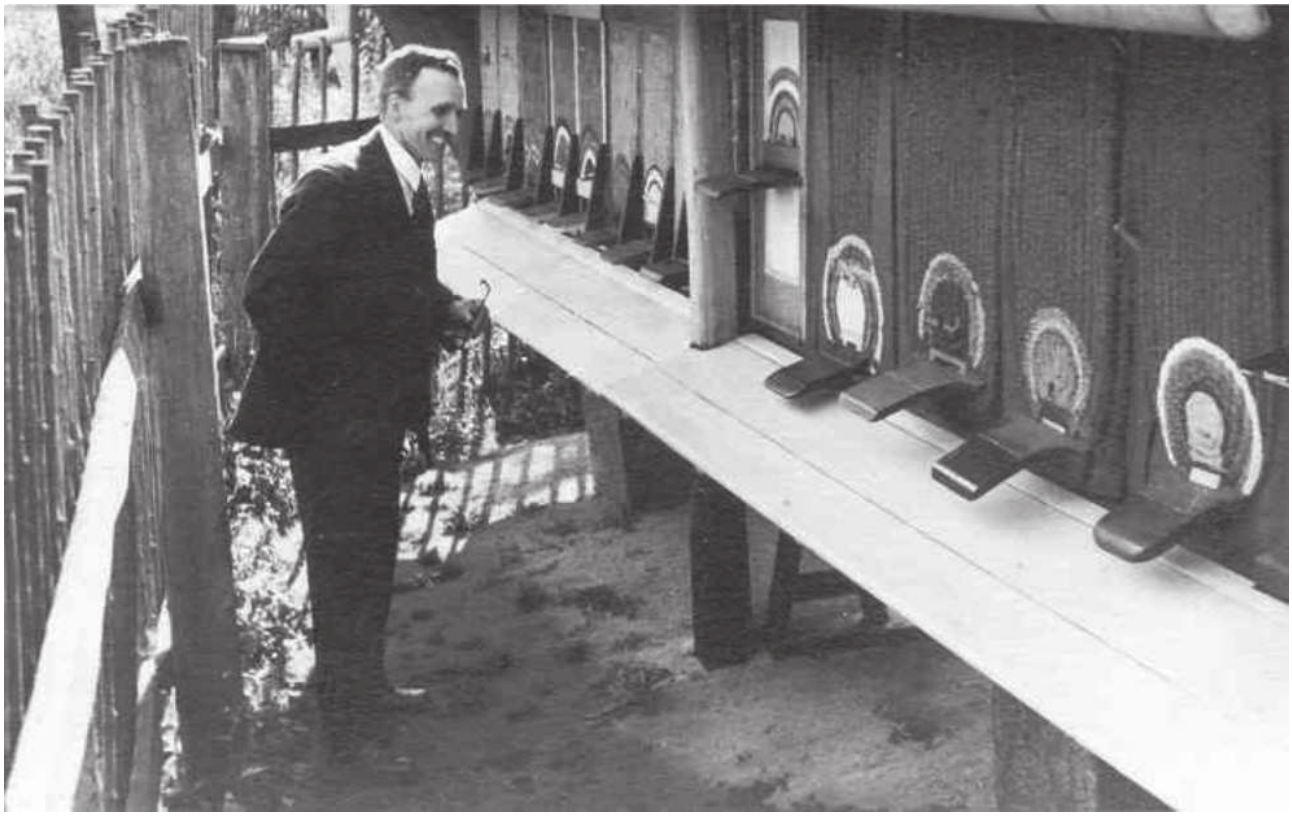

Př. Antonín Matouš - Debř

Př. Emanuel Holan Mladá Boleslav

Jan Masopust na svém včelíně na Lhotkách

Jaroslav Ruml - Jemníky

Lesní včelín – př. Joska

Ing Jan Verner

Včelín př. Ulmana
v Čejeticích

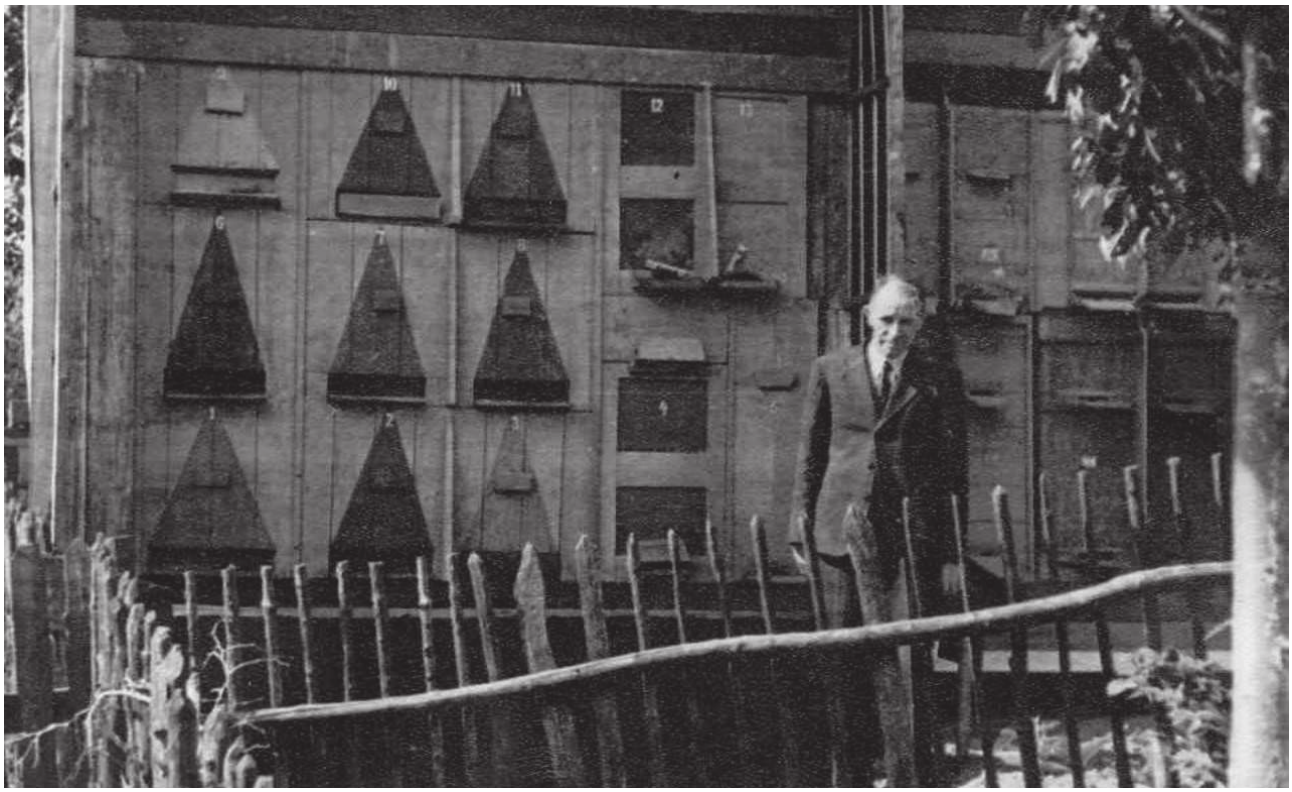

Antonín Šverma - Chloumek

Včelín př. Kratochvíla z Dlouhé Lhoty

Včelín př. Josefa Tejmla z Chotětova

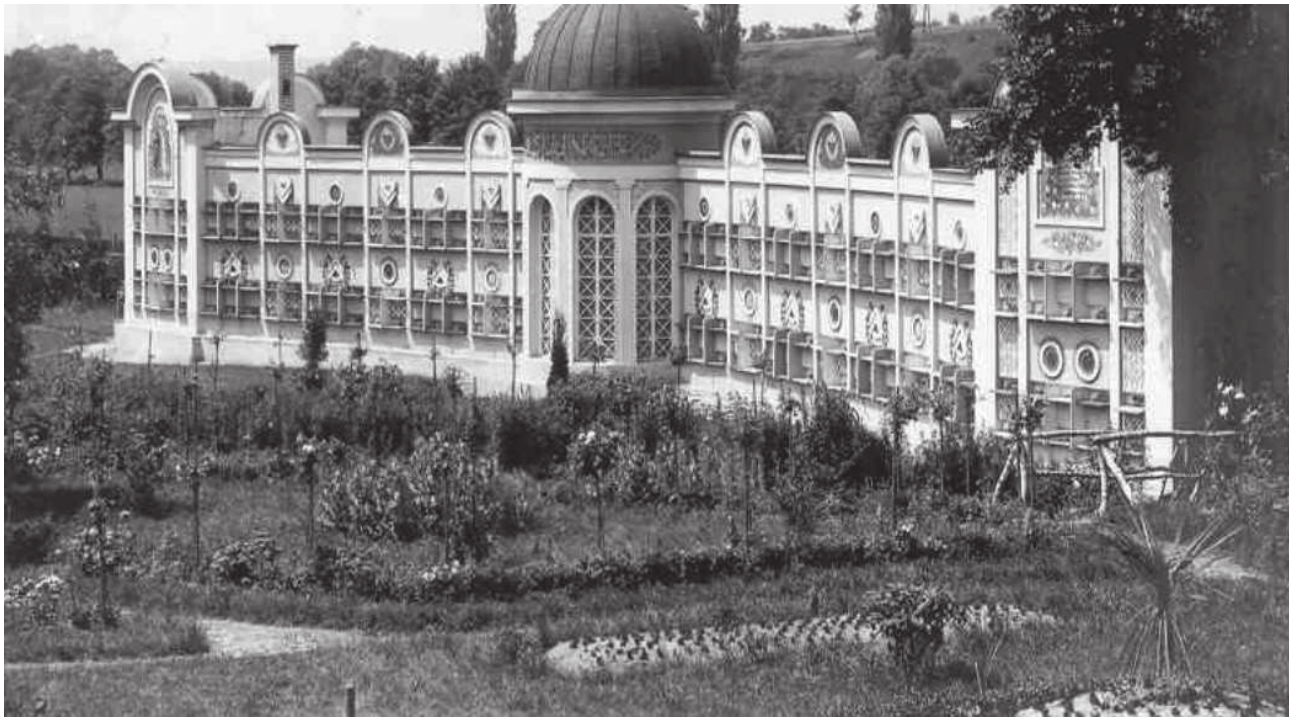

Bývalý včelín Dr. Rašínové – Liběchov u Mělníka

Př. Kratochvíl s rojem

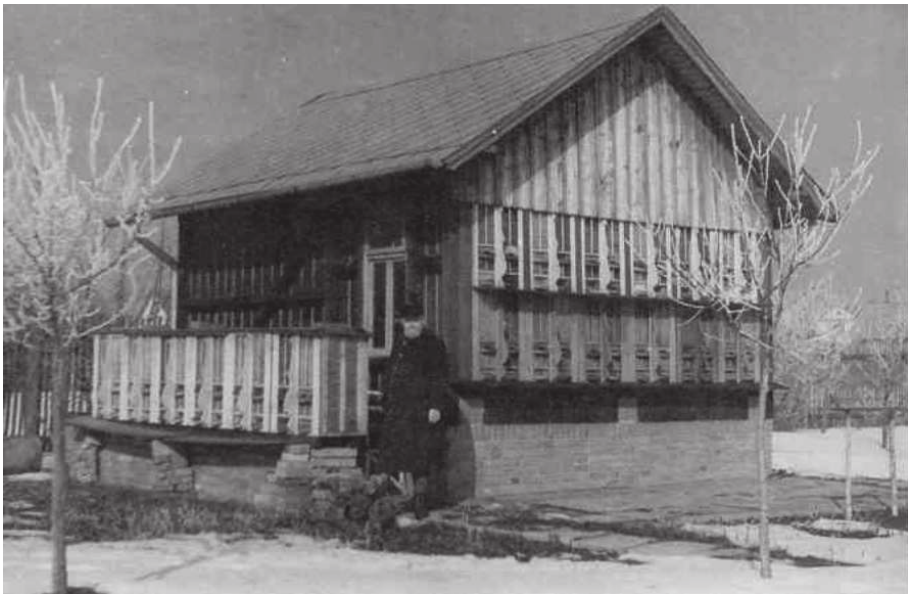

Včelín př. Františka Vacka z Řepova

Valná hromada 1944 Dělnický dům

Včelín Jana Masopusta Lhotky

Valná hromada 1944 , Dělnický dům – předsednictvo a výbor

Kurz učitelů včelařství 1948 v Dole. Mezi zúčastněnými př. Jar. Miškovský a prof. Šimon

Profesor Jar. Šimon.

Včelín prof. Šimona v Žerčicích

Učitel včelařství př. Emil Pondělíček vede úspěšně kurz pěstování matiček v Týnci nad Labem svojí osvědčenou metodou. Na snímku je s naším včelmistrem Adámkem. Foto 1954

Chov matek na Chloumku – př. Molavec, Šverma a Moucha

Antonín Konopáč v Horních Stakorách. Na schůzích nám vždy podával fenologické informace.

Manželé Konopáčovi z JZD Horní Stakory.

Medové království na Slovanském ostrově

Člověk žijící po většinu roku uprostřed kamenného moře velkoměsta si asi jen velice mlhavě umí představit námahu a práci, ale zároveň tu nezměrnou lásku, kterou má ke svým devíti miliónům přátel — včel třeba včelař A. Konopáč z JZD Strakory na Mladoboleslavsku. Na první přečtení se to zdá jistě trochu vysoké číslo, ale skutečně těch sto padesát včelstev postavených na šesti stanovištích na ploše 36 ha představuje devět miliónů včeliček dušiček, jak o nich s oblibou říkával boušinský pan farář v Jiráskově kronice U nás. A včelař pan Konopáč (na obr.) si se svými svěřenkyněmi dozajista dobře rozumí. Vždyť jim zasvětil již více než 40 let svého života.

A právě stovkám a tisícům takových, jaký je on, můžeme děkovat za tuny dobrého ovoce (např. do Strakor si jezdí pro třešně vlastními dopravními prostředky i západoněmečtí obchodníci) i za nenahraditelný zdroj zdraví a mládí — med. Pražané se o tom budou nakonec moci přesvědčit v sobotu 13. a v neděli 14. září na výstavě medu a jiných včelích produktů, kterou pořádá na Slovanském ostrově Čs. svaz včelařů.

Chov včel má pradávnou historii. Znali je již starověcí Řekové i Římané a záhy potom se rozšířil chov včel i na další území. První záznamy o včelách v Čechách a na Moravě jsou datovány rokem 1697, ale hlavní rozvoj spadá až do počátku minulého století.

Výstava, kterou nyní v Praze Čs. svaz včelařů připravuje má především za úkol upozornit na význam medu pro výživu člověka a jeho rozličné způsoby využití v jídelníčku. Na výstavě bude např. zvláštní expozice ručně zdobených perníčků a toto zdobení tu bude několik odborníc před zraky návštěvníků předvádět. A děti, ty jistě uchvátí krásná pohádková perníková chaloupka.

Pochopitelně, že když je již v názvu výstavy řečeno, že jde o expozici prodejní, budou si moci návštěvníci tohoto sladkého medového

království odnést nejen třeba obyčejný med, ale bude se tu prodávat i med s příměsí dnes již tak populární mateří kašičky; a jelikož otcové většinou nad sladkostmi jen pohrdlivě mávnou rukou, o to více je asi přivábí ta část výstavy, kde si budou moci také koupit med v pro ně přijatelnější formě — medovinu. Naši dávní předkové v XIV. století dovedli tento nápoj jak náleží ocenit. (pm)

Zájezd organizace do Raspenavy.

◄ Zprávy vystřihl dlouholetý obětavý jednatel Josef Klapač.

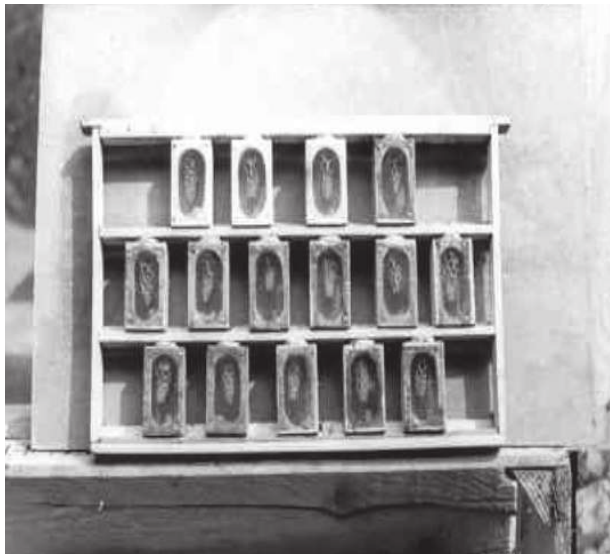

Chovatel matek př. Martínek na Karlově vrchu.

Včelín př. Borovce z Řepova (1970)

Př. Bohumír Borovec

Dlouholetý hospodář Josef Kaňka včelařil v akátovém ráji na Podlázkách.

Na počátku 70-tých let začal L.Dvorský z Bukovna včelařit v nízkonástavkových úlech o síle stěn 20 mm.

Pozorovací prosklený NN úl se zabudovanými teploměry př. Dvorského je osazen včelami celoročně..

Př. Konopáč při diskuzi o včelách s př. Macounem.

Předseda př. Miškovský s předsedou svazu Soukupem

Ze soutěže včelařských kroužků Zlatá včela

Př.Konopáč byl aktivní i zde

Čas vyznamenávání

Vzorní včelaři

Někteří nechtějí věřit

Předseda Miškovský a jednatel Klapač (druhý zprava)

Jiní si říkají „Proč až dnes?“

Nestárnoucí komik př . Kaplánek v akci s pivem a propolisem.

Prezence při 60. výročí v r. 1972

Pohled do sálu

Př. Šrám, J.Dvorský, Toman, Kaplánek

Členové výboru s předsedou Miškovským

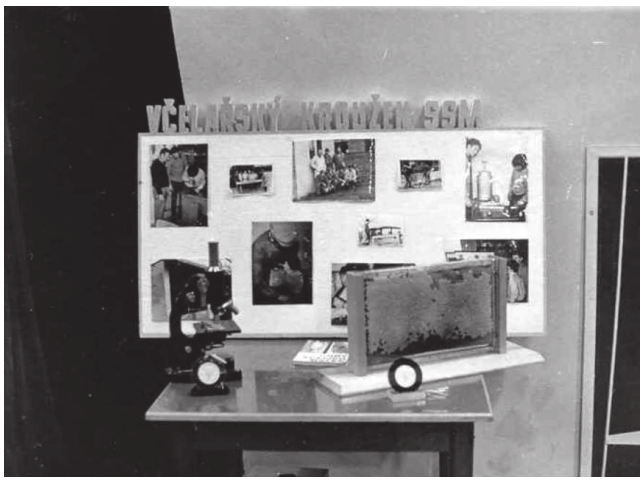

Takto to vypadalo na výroční členské schůzi naší organizace v minulosti

Známý chovatel kmene Sklenar 47
Bedřich Šrám z Ptáku v Ml. Boleslavi

Matadoři organizace. Zleva: př.Konopáč, Miškovský, Sluka, Kaňka. Foto rok 1975

Zájezd do okolí Nového Boru .Vlevo př. Hes - dlouholetý pokladník. Foto rok 1977

Zleva př. Glanc, Libich , Sluka, Miškovský .Klečící: Rajtr, Franc, Fadrhonc a stojící př. Polma

Dlouholetý člen výboru a jednatel organizace Ing. Josef Morkus

Jeho současný nástupce Ladislav Poušek z Čejetic

Zájezd na „Novoborsko“ 1977

Tamtéž

Zájez dna Moravu 23 – 24 . 6 1979 byl velmi úspěšný. Navštívili jsme zámek Lednice, chovatelskou stanici Kývalka u Rosic a také včelín U 3 gracií př. Baumana.

Náš jednatel př. Kolátor ze Sahary na okresní konferenci (vlevo).

Návštěva PV Zubří při zájezdu na Moravu v roce 1979.

Ústřední včelařskou školu absolvoval náš člen Jan Kalivoda z Lhotek v období 1977-1979.Přednáší ing. Kamler (vlevo).

Kurz chovu matek na Lhotkách u př. Kalivody (na snímku). Přihlíží př. Morkus (vpravo) a př. Dufková.

Okresní konference 1. března 1980 v Dolním Bousově Předseda Karel Podolský z Dolního Slivna.

Soutěž Zlatá včela 1980. Mimo účastníků je zde i obětavý učitel z Dolního Bousova př. Koníček.

Přítel Sluka z Nepřevázky.

Včelařská výstava v Dolním Bousově v r. 1983

Zájezd do PV Zubří v r. 2000 (zleva: př. Kalivoda, ing. Květoslav Čermák, L.Dvorský).

Ing. Čermák ověřuje provoz v systému Dadant (míra 42x36cm).

Pohled na nízkonástavkovou včelnici ing. Čermáka v PV Zubří

Ing K.Čermák se věnuje plemenitbě především kmenů Vigor a Lesana, které se vyznačují zvýšeným čistícím pudem.

V červnu 2001 jsme uspořádali kurz chovu matek ve VÚ v Dole. Kurz vedl včelmistr Daniel Prokeš

Poslouchali mladí, staří, zkušení i nováčci.

„Pěkně jim ty loučky dáme navonět," říká př. Prokeš.

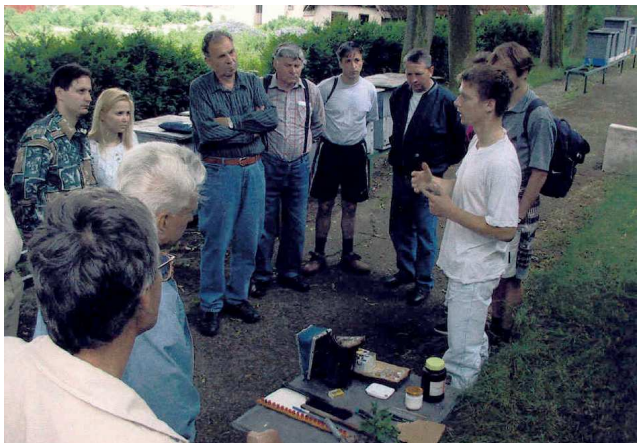

Zaujetí je patrné na všech (zleva: manželé Dobrkovkých, L.Poušek, Jambrózy, Knotek, Ulman).

Takhle to vypadá, když se dílo podaří.

„A takhle šoupu s matkama já," říká včelmist Prokeš (inu mládí se nezapře).

V červenci 2001 jsme navštívili L.Svítka z Přimdy na Peruci u Loun

Paletový systém včelnice př. Svítka.

Zájezd na farmu Kolomý u Bruntálu v červenci 2002

Př. Kolomý představuje svůj úl.

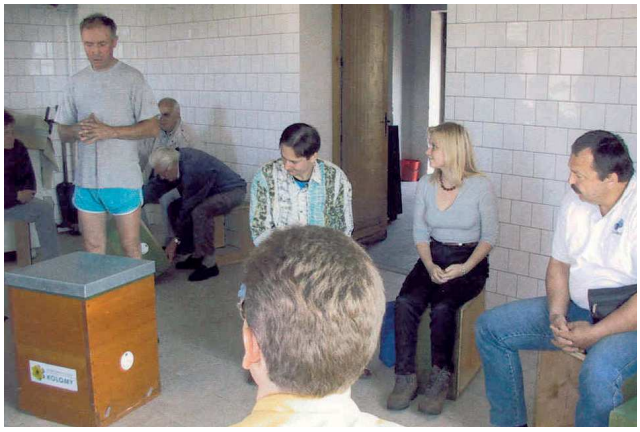

Jó, v jednoduchosti je krása.

Některým málem vypadly čočky, jak byla přednáška zajímavá.

„Včelstva se zakrmí ze 2/3 již v polovině července, jinak není za rok med z řepek," říká př. Kolomý.

Takto se na farmě Kolomý vyváří vosk.

Zájezdy a přednášky 2004-2006. Přednášející př. MUDr. Hubač

Přednášející př.Musil

Přednášející př. Doc. Ptáček

Přednášející přítel Táborský, druhý zleva.

Katastrofální záplavy 2006 - včelstva př. Křoviny

Zájezd 2007 k př. Ing. Jindrovi

Ze semináře u př. Ing. Dvorského rok 2009

Výstava k výročí 95. let organizace - 2007

Výroční členská schůze 2010 – projekce filmu se včelařskou tématikou

Vzácná návštěva na naší výroční členské schůzi 2010 – zleva: primátor města Dr. Raduan Nwelati a předseda naší ZO př. Ing. Leoš Dvorský

Ze zájezdu v r. 2010 k př. A. Klukasovi – spojené se seminářem chovu matek. (zleva: předseda ZO př. Ing. Leoš Dvorský, známý chovatel matek př. Arnošt Klukas)

Včelařský „kníže“ př. Volejník z Přelouče, který ve svých 82. letech obhospodařuje 220 produkčních včelstev, nám předvedl svůj „jeřáb“ na zvedání nástavků plných medu.

V roce 2011 jsme opět po letech navštívili Pokusný včelín Zubří, tentokrát pod vedením př. RNDr. Igora Dibuse

Zájezd v roce 2012 k chovateli matek př. Sedláčkovi z Příchovic na Plzeňsku. Zájem nad množárnou matek projevuje též člen výboru př. Horák – uprostřed v modrém tričku.

Jak a v čem se během sta let včelařilo

Košnicová včelnice z počátku 20. století.

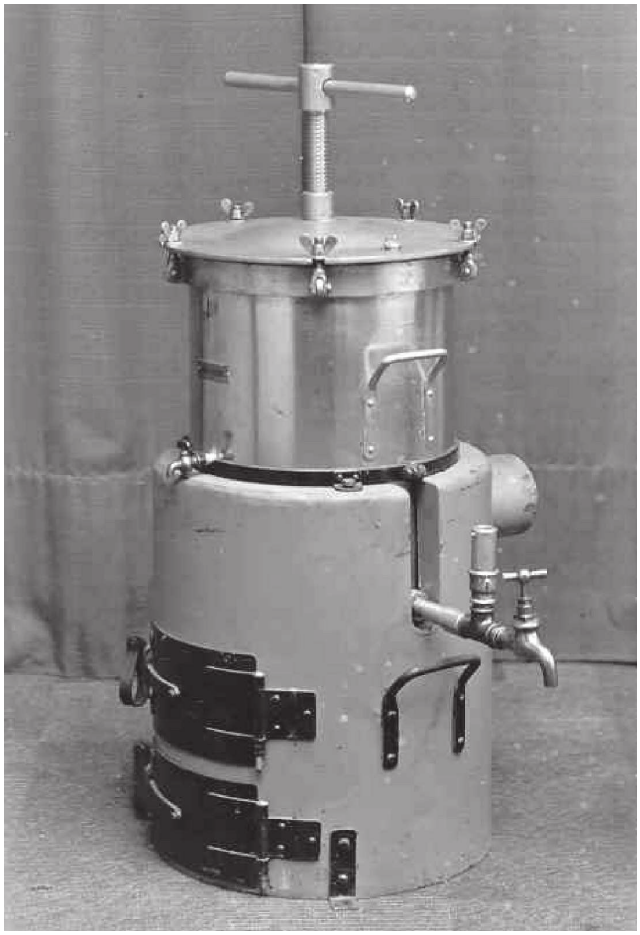

Spolkový Šedův vařák s topeništěm umístěn u př. Školníka

První nástavkový košnicový úl

Včelstvo ve slamáku na volnou stavbu.

Troják darovaný př. Šedou př. Molavcovi

Klát na rámky z roku 1940 zdobil zahradu našeho dlouholetého předsedy Jaroslava Miškovského z Mladé Boleslavi.

Svatý Ambrož – patron všech včelařů

Kláty.

Včelín J. Macha z Krušlova – nejkrásněji vyřezávaný včelín v ČR.

Fr. Vacek z Řepova, lesní správce v Husí Lhotě na svém včelíně (zemřel 4.11.1959 ve veku 79 let).

Kočovný vůz př Jana Kalivody z Lhotek

Kočovný vůz př Pavla Šťastného z Mladé Boleslavi

Kočovný vůz př. Radovana Dvořáka

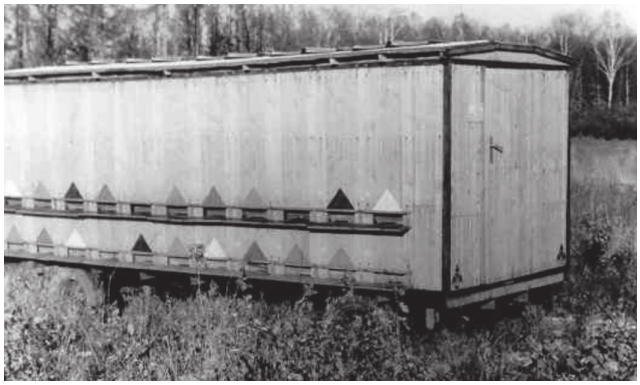

Kočovný vůz př. Vernera z Bezděčína

Kočovný vůz přítele Knotka a Jambrózyho

Stanoviště př. Knotka a Jambrózyho v údolí Jizery.

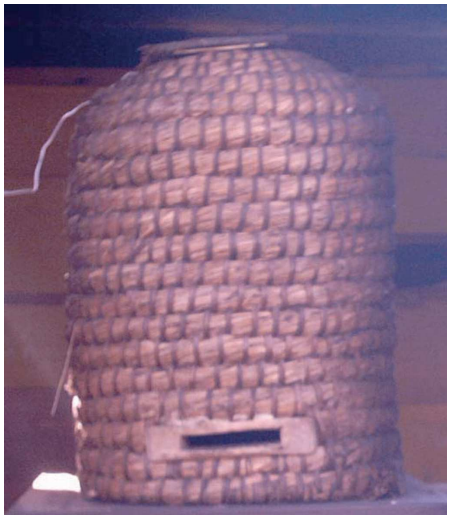

Slaměná košnice z konce 19.století.

Nástavkové úly používané na konci 20. a začátku 21. století (zleva: nízkonástavkový úl 39x16 cm, nástavkový úl 39 x 24 cm, NÚ Langstroth a systém Farrar).

Sytém Dadant (3 úly zleva).

Jedno ze stanovišť př. Aleše Křoviny v Rokytovci

Zima u př. Dvorského v Bukovně. Foto únor 1975

Náš redaktor ing. Ottomanský také podlehl kouzlu nástavkového včelaření.

Bez brýlí je na svět hned lepší pohled.
Pěkně ty očka otevřeme, aby úl větral.

Př. Petr Dobrkovský při medobraní v Mladé Boleslavi.
Foto: 1996.

Ing. Dobrkovský na stanovišti v Bradlci.
Foto: duben 1998.

Nákazový referent při podzimní fumigaci na stanovišti v Mladé Boleslavi. Foto: 1997.

„Včelaření je krásné,ale někdy taky trochu dřina“, říká asi Drahoslava, manželka př. Dobrkovského.

Náš služebně nejstarší člen v roce 2012 př. Jan Kalivoda.

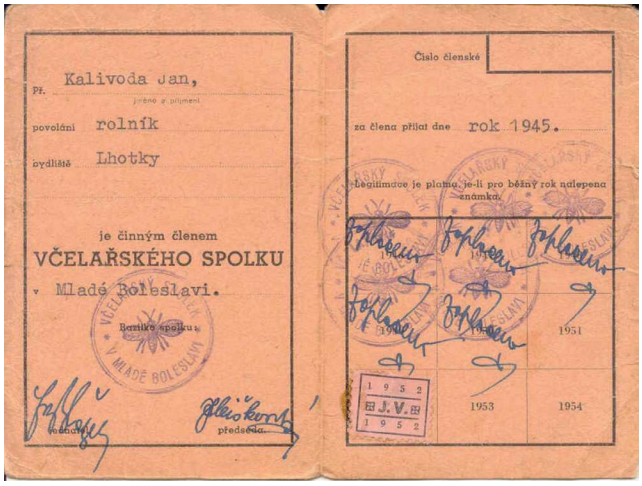
Př. Kalivoda Jan,
jméno a příjmení
povolání rolník
bydliště Lhotky
je činným členem
VČELAŘSKÉHO SPOLKU
v Mladé Boleslavi.
Číslo členské
za člena přijat dne rok 1945.
Legitimace je platna, je-li pro běžný rok nalepena známka.
1951
1953
1954
1952 J.V. 1952

ČLENSKÁ
LEGITIMACE
VČELAŘSKÉHO SPOLKU
165/890

Legitimace služebně nejstaršího člena naší organizace.

V roce 2002 nejstarší člen organizace Josef Dvořák z Nepřevázky 84 let. Foto : prosinec 2002

Bývalí pracovníci vývojového střediska ŠKODA AUTO a.s. př. Poušek (současný jednatel) a Josef Dvořák, který ještě ve svých 84 letech aktivně včelařil.

Včelín př. J. Kalivody na Lhotkách.

Současný jednatel př. Poušek

Přítel Bělka, Ing. Dvorský parafínují nástavky úlů.

Ve stejném vyvářecím kotli př. Ing. Dvorského si parafínují nástavky př. Ing. Šturma a př. Jiří Plaček.

Př. Ing. Šturma u svých úlů typu Langstroth 2/3 (rámková míra 448x159mm)

Včely, včely, včely – naše láska

Metamorfóza (vývoj, proměna) včely medonosné od vajíčka k imágu (dospělci).

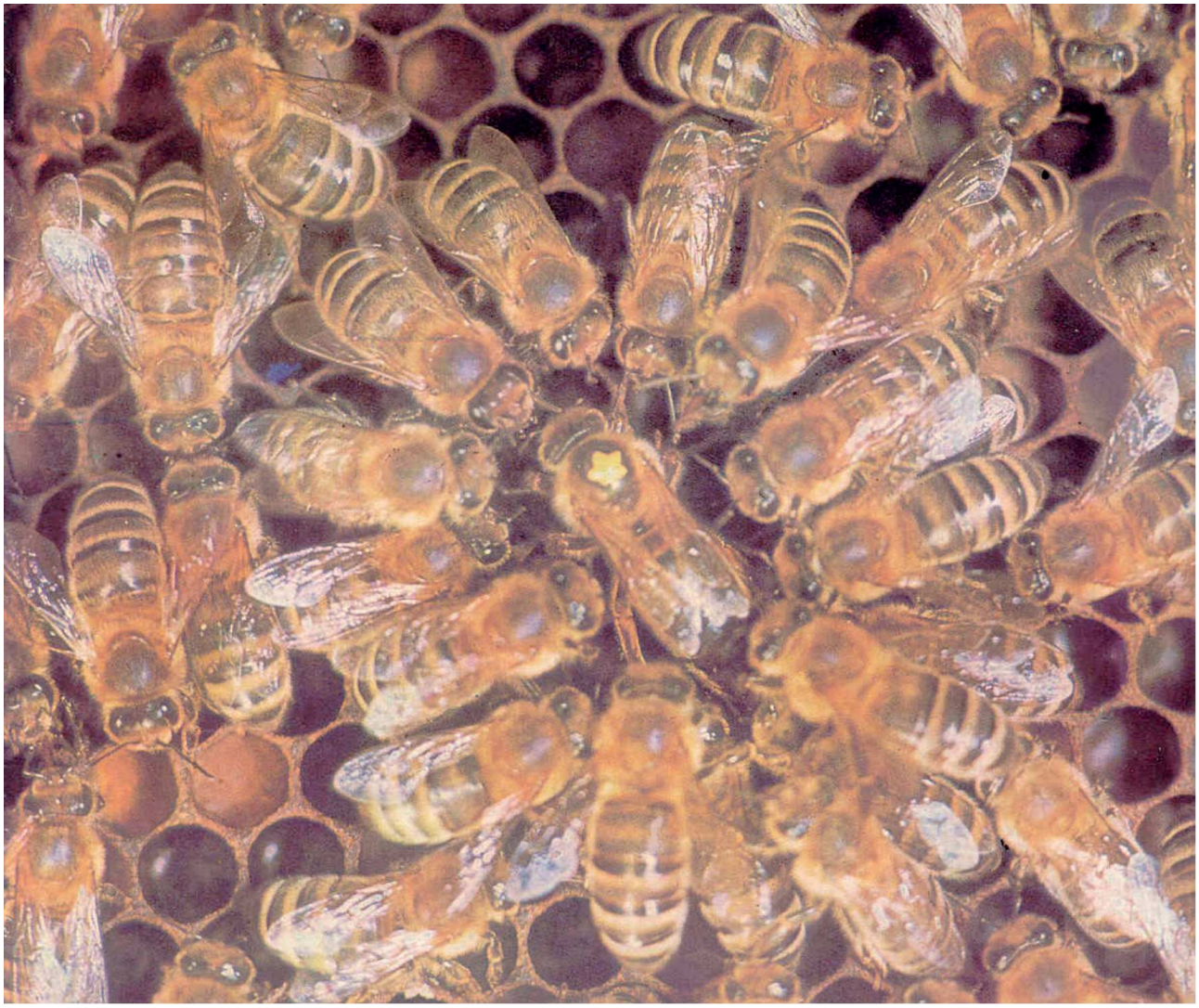

Včely ošetřují matku od jara do zimy s velkou péčí

Včely na zavíčkovaném plodu.

Předávání potravy dělnicemi.

Včela přinášející pyl.

Včela sající vodu.

Vžebrávající se včela ukazuje vonnou žlázu.

Na jaře nabízejí krokusy první pyl.

Česnem žádný nepřítel neprojde.

To je ta naše zbraň !!

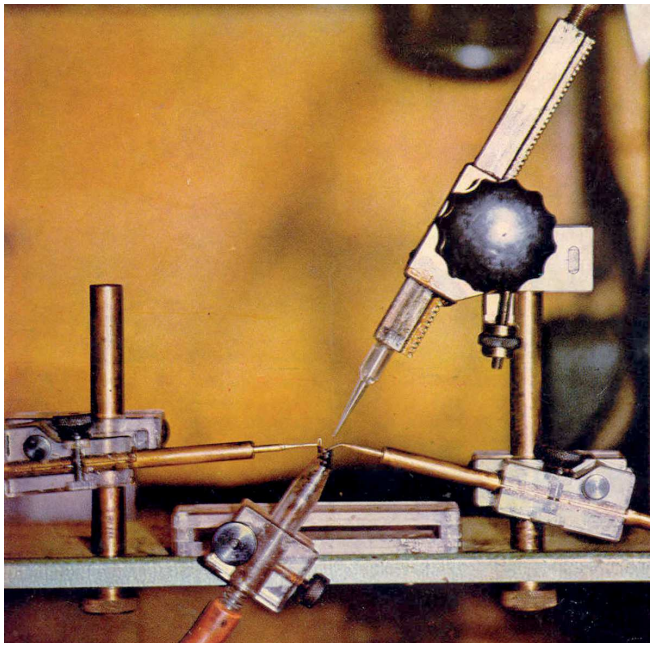

Inseminační přístroj používaný k inseminaci matek

Včely na chovném rámku

Množárna.

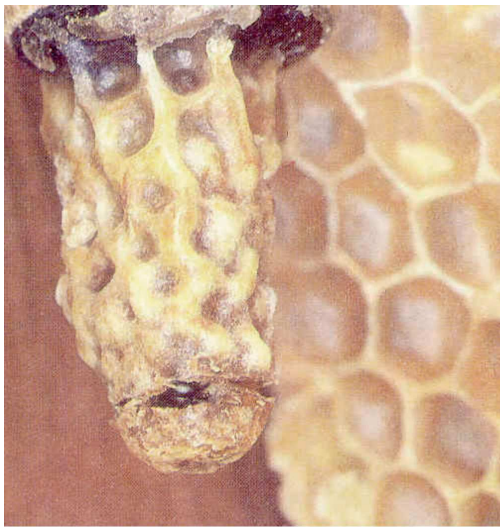

Právě se líhnoucí nová matička (královna).

První zavíčkovaný plod nám ukáže, jak byla matka oplodněna.

Je to jako v pohádce. Jen jedna je ta pravá.
Nebo, že by zlý čaroděj zase něco zkoušel ?

Roj čekající na svého majitele

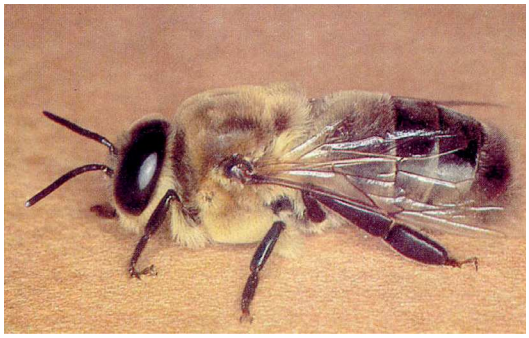

Já jsem ten pravý „král“ – včelí sameček - trubec.

Takhle však dopadne na konci léta, když nesplní svojí povinnost.

A nyní přichází na řadu to nejpracnější. Ale proto většina z nás včelaří.

Mezi tím se nám hezky množí mšice.
Jedny z nejvýznamnějších producentů medovice.

Přátelé (mravenci) a nepřítel (slunéčko sedmitečné) producentů medovice na borovici. Jak to dopadne?

Někteří se vřesu bojí, jíní na něj čekají.

Také slunečnice je vítaným zdrojem pylu i nektaru v létě.

S blížící se zimou je stráž na česně stále ostražitější.

Na zimu je třeba, aby bylo nejen dostatek zásob medu, ale také pylu.

Boji proti varroáze se věnujeme po celý rok.
Nečekáme až na podzimní ošetření a využíváme aplikaci kyseliny mravenčí.
Poškozená včela se zakrnělými křídly, jako důsledek působení virů a parazita Varroa destructor.

Varroa destructor (kleštík včelí) z přirozeného spadu na podložkách na dně úlu.

Silná včelstva úspěšně bojují s napadením parazitem.

Poděkování patří našim sponzorům,
kteří s naší organizací dlouhodobě spolupracují.

Statutární město Mladá Boleslav

Městský úřad Kosmonosy

Obecní úřad Bradlec

Obecní úřad Březno

Obecní úřad Bukovno

Obecní úřad Dalovice

Obecní úřad Hrdlořezy

Obecní úřad Krnsko

Obecní úřad Nepřevázka

Obecní úřad Statory

Obecní úřad Strašnov

Zem.spol. BUKOVNO,s.r.o.

ALMANACH

100 let včelařů
v Mladé Boleslavi